

OMNICOMM

Omnicomm Online

Руководство пользователя

17.06.2025

Содержание

6	Введение
6	Обзор руководства
6	Общие сведения
7	Технические требования
8	Аутентификация и авторизация
12	Работа с отчетами
12	Рабочий стол
15	Настройка иконок ТС
15	Дерево объектов
17	Настройка всплывающей информации по ТС
19	Выбор периода построения отчета
21	Фиксация отчета
21	Пользовательские отчеты
23	Доступ к отчетам по ссылке
25	Отчеты
25	Рабочий стол Руководителя
26	Топливные
26	Заправки и сливы
30	Объем топлива
32	Объем топлива (моточасы)
33	Выдача топлива
35	Выдачи, заливов и сливов топлива из цистерны
39	Ведомость топливозаправщика

41	Топливный баланс
45	Multitank: Выдачи, Заправки и Сливы
47	MultiTank: Топливо в разрезе ёмкостей
48	MultiTank: Объем топлива в разрезе емкостей
49	Картографические
49	Трек
54	Местоположение
57	Движение
57	Стоянки
60	Скорость
61	Движение
65	Движение за период
66	Распределение движения по времени
67	Статистические
67	Статистика
75	Сводный отчет
76	Посменный отчет
80	Работа
80	Обороты двигателя
81	Напряжение бортовой сети
82	Работа дополнительного оборудования
83	Состояние рефрижератора
85	Распределение нагрузки по времени
86	Работа рефрижератора
88	Давление в шинах
89	Работа за период
90	Нагрузка за период

91	Распределение работы по времени
93	События и нарушения
93	Нарушения
98	События
104	Пользовательские события
106	SafeDrive: Детализация нарушений
109	SafeDrive: Рейтинг водителей
110	Другие
110	Текущее состояние
111	Посещение геозон
116	Журнал
127	Регистрация водителей
129	Мультимедиа
134	Выполнение рейсов
137	Работа группы
142	Рейтинги группы
142	Текущие рейсы
146	Видео стриминг
147	Уведомления
149	Водители
149	Регистрация водителя на ТС
151	Снятие регистрации на ТС
152	Контроль технического обслуживания ТС
152	Создание задания
155	Фиксация выполнения

156	Запланированные задания
158	Выполненные задания
158	Геозоны
163	Маршруты
163	Создание маршрута
165	Настройка контрольных точек маршрута
167	Создание расписания рейсов
169	Создание разового рейса
170	Создание дубликата маршрута
170	Отправка сообщения в техническую поддержку
173	Включение / выключение оборудования на управляемом выходе терминала Omnicomm
174	<i>Приложение. Расчет параметров работы ТС</i>

Omnicom Online

Введение

Обзор руководства

Руководство пользователя содержит подробное описание работы с формируемыми Omnicomm Online отчетами для объектов: транспортных средств (машин и топливозаправщиков), водителей, геозон и маршрутов.

Общие сведения

Omnicom Online позволяет пользователю контролировать работу транспортных средств и водителей с помощью отчетов, входящих в его состав. Для доступа к Omnicomm Online достаточно наличия персонального компьютера, подключенного к сети Интернет.

Обработка и хранение полученных данных производится с помощью ресурсов компании Omnicomm.

Браузеры, рекомендуемые для работы в Omnicomm Online: Google Chrome, Mozilla Firefox, Яндекс.Браузер.

Предусмотрены три вида пользователей:

Пользователь

- осуществляет построение отчетов по объектам, к которым пользователь имеет право доступа
- производит добавление, удаление, редактирование профилей, установку и завершение регистрации водителей на ТС
- производит настройку и просмотр уведомлений
- выполняет импорт и экспорт объектов

Дилер

- создает пользователей и устанавливает права доступа
- выполняет импорт и экспорт объектов, настроек уведомлений и пользователей

Введение

- управляет списком объектов

Администратор

- производит управление дилерами
- является сотрудником компании Omnicomm

Технические требования

Для наиболее эффективной работы с Omnicomm Online:

- Задержка сети 150 мс или ниже
- Скорость загрузки 3 Мбит/с или выше
- Не менее 8 ГБ RAM
- Процессор Dualcore 2x2 ГГц или выше

Минимальные требования:

- Задержка сети 200 мс или ниже
- Скорость загрузки 1 Мбит/с
- Не менее 4 ГБ RAM
- Процессор 2 ГГц

Требования к браузеру:

Одна из трех самых последних версий следующих браузеров:

- [Google Chrome](#)
- [Firefox](#)
- [Яндекс Браузер](#)

Аутентификация и авторизация

В Omnicomm Online предусмотрена однофакторная двухэтапная аутентификация с помощью логина / пароля и кода, получаемого в SMS.

Логин и пароль необходимо получить у дилера или в отделе продаж компании Omnicomm.

Откройте браузер и введите адрес <http://online.omnicomm.ru>. Откроется окно авторизации пользователя:

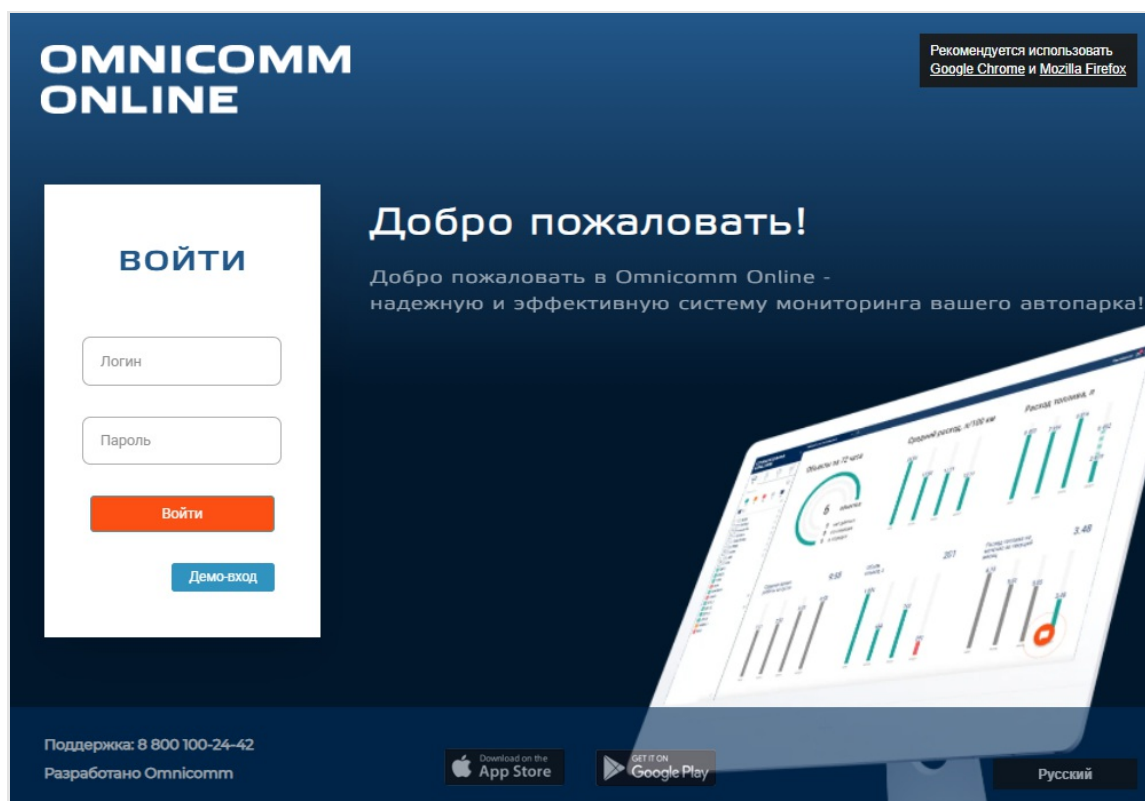

Нажмите кнопку **«Войти»**. Откроется окно:

Введение

×

ПОДТВЕРЖДЕНИЕ ДАННЫХ

Для повышения уровня безопасности вашего аккаунта необходимо привязать номер телефона и email. [Подробнее](#)

 +7

Выслать смс

В скором времени данная функция станет обязательной и продолжить работу в Omnicomm Online без прохождения идентификации станет невозможно.

Введите свой номер телефона и нажмите ссылку **«Выслать смс»**.

Введите код из смс. Откроется окно:

Введение

✕

ИДЕНТИФИКАЦИЯ ПОЛЬЗОВАТЕЛЕЙ

Для повышения уровня безопасности вашего аккаунта необходимо привязать номер телефона и email. [Подробнее](#)

Код подтверждения введен корректно

Ваше ФИО*

+7 (925) 154-

Электронная почта*

Выслать код

Введите код из почты

☐ Я согласен с [пользовательским соглашением](#)

☐ Согласие на обработку [персональных данных](#)

Далее

В скором времени данная функция станет обязательной и продолжить работу в Omnicomm Online без прохождения идентификации станет невозможно.

Введите фамилию, имя отчество и электронную почту. Нажмите кнопку «**Выслать код**».

Нажмите на ссылку с пользовательским соглашением. В новой вкладке откроется пользовательское соглашение. Ознакомьтесь и в случае согласия, установите галочку «Я согласен с пользовательским соглашением».

Нажмите на ссылку с информацией об обработке персональных данных. В новой вкладке откроется «**Согласие на обработку персональных данных**» Ознакомьтесь и в случае согласия, установите галочку «**Согласие на обработку персональных данных**».

Нажмите кнопку «**Далее**».

Введение

Откроется окно:

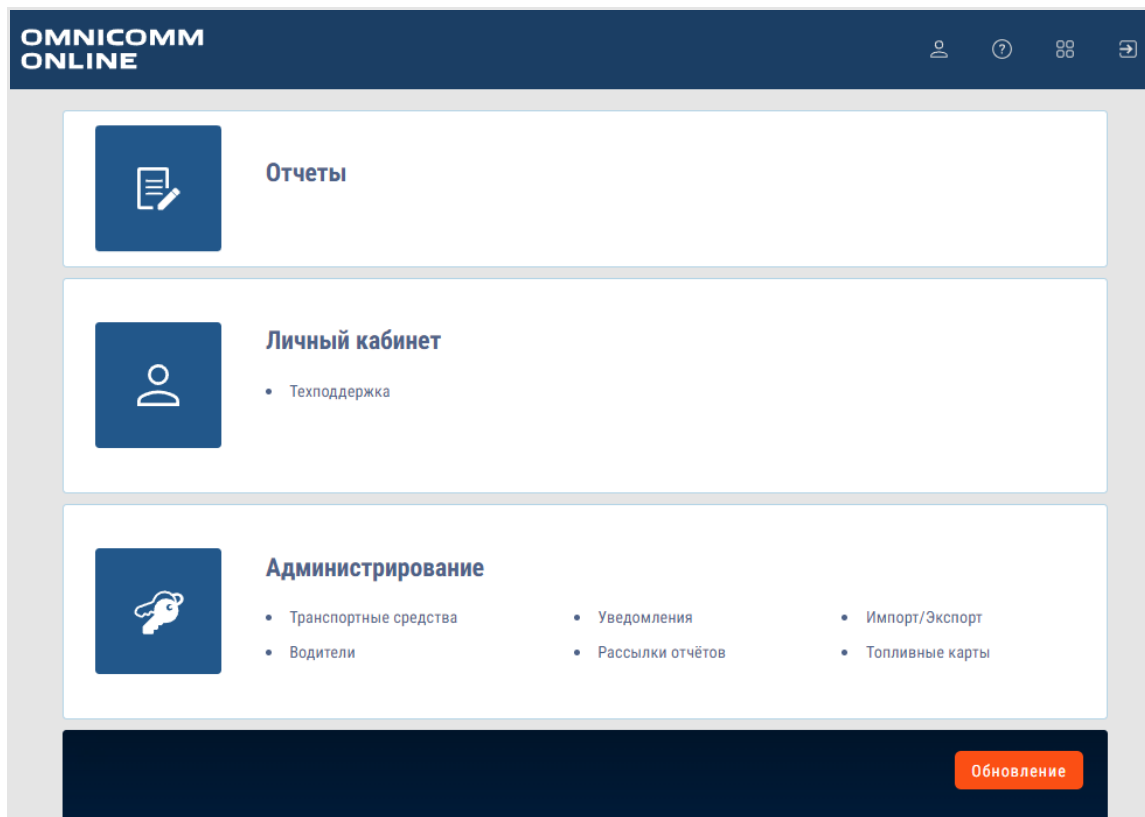

Привязка номера телефона и адреса электронной почты производится однократно.

По окончании обслуживания в системе Omnicomm Online, в том числе при переводе транспортных средств на обслуживание сторонними сервисами (Wialon, АвтоГРАФ, СКАУТ и др.), все действия, указанные в настоящем Руководстве пользователя и доступные после процесса Авторизации, будут недоступны.

Работа с отчетами

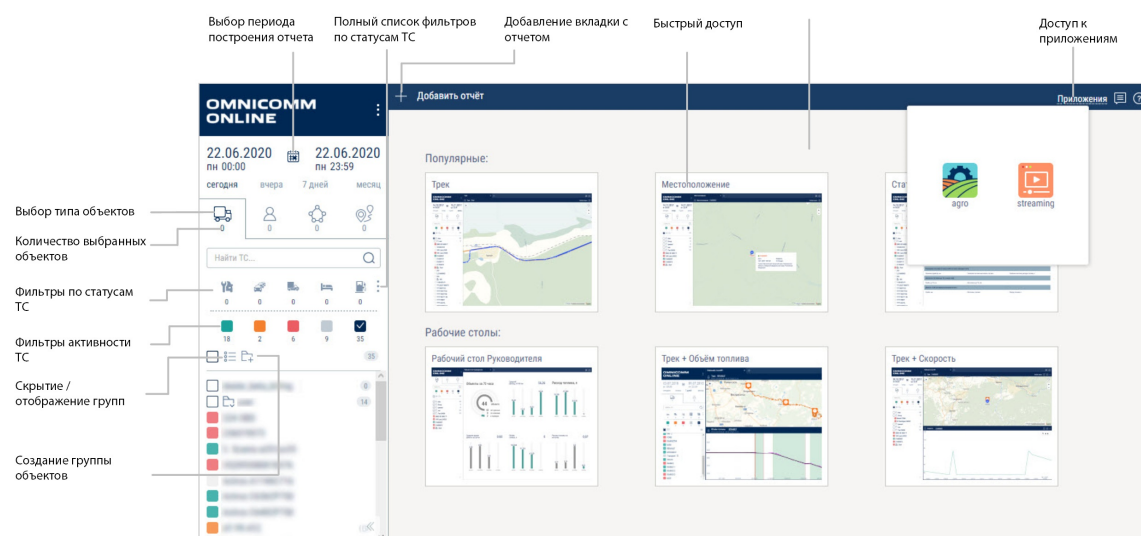

Рабочий стол

В Omnicomm Online предусмотрено два вида рабочих столов:

- Рабочий стол Руководителя – отчет содержащий общую информацию по всем ТС пользователя. Описание рабочего стола руководителя приведено в разделе «Отчеты»
- Рабочий стол – комбинированный набор связанных отчетов по ТС. Например:

Работа с отчетами

Максимальное количество отчетов на рабочем столе:

- 10 размером 1/2 рабочего стола
- 20 размером 1/4 рабочего стола

Для сохранения пользовательского рабочего стола:

1. Выберите ТС
2. Выберите отчеты для создания рабочего стола. Пользовательские рабочие столы не могут создаваться на базе отчетов «Топливный баланс», «Ведомость топливозаправщика», «Детализация нарушений», «Рейтинг водителей»
3. Нажмите правую кнопку мыши на вкладке рабочего стола и выберите «Сохранить как».

Откроется окно:

Работа с отчетами

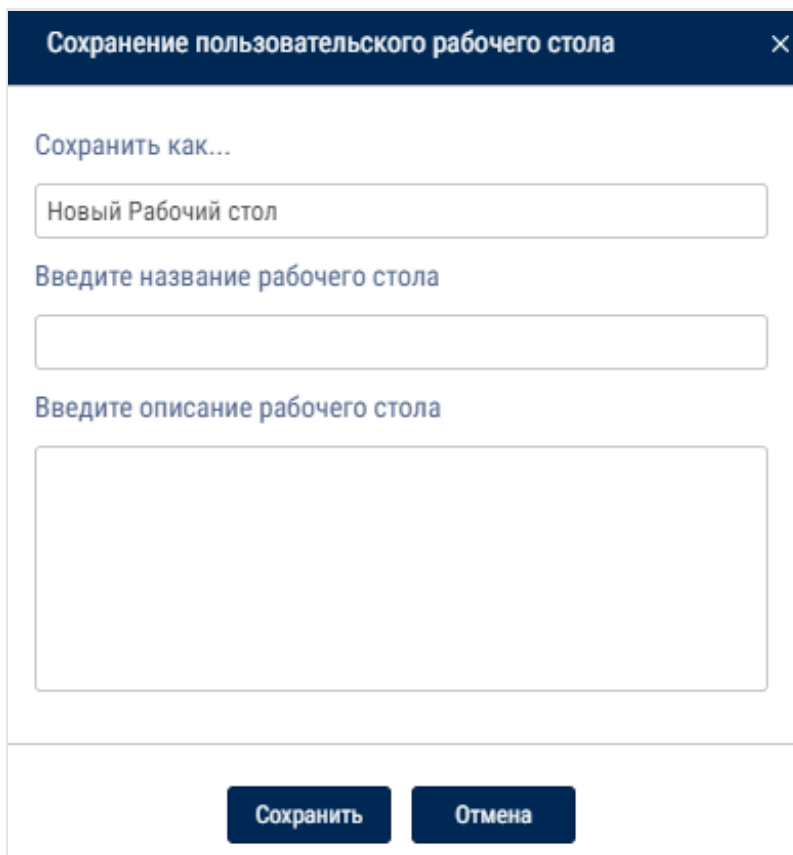

«Введите название рабочего стола» – введите название, которое будет отображаться в списке рабочих столов. Максимальное количество символов – 255.

«Введите описание рабочего стола» – введите краткое описание отчетов рабочего стола. Максимальное количество символов – 1000.

Настройка отображения рабочих столов производится в разделе «Администрирование» см. [Настройка отображения рабочих столов](#).

Настройка иконок ТС

Транспортные средства в картографических отчетах отображаются иконками.

Выберите ТС, для которого необходимо настроить иконку, нажмите правую кнопку мыши и выберите «Выбор иконки».

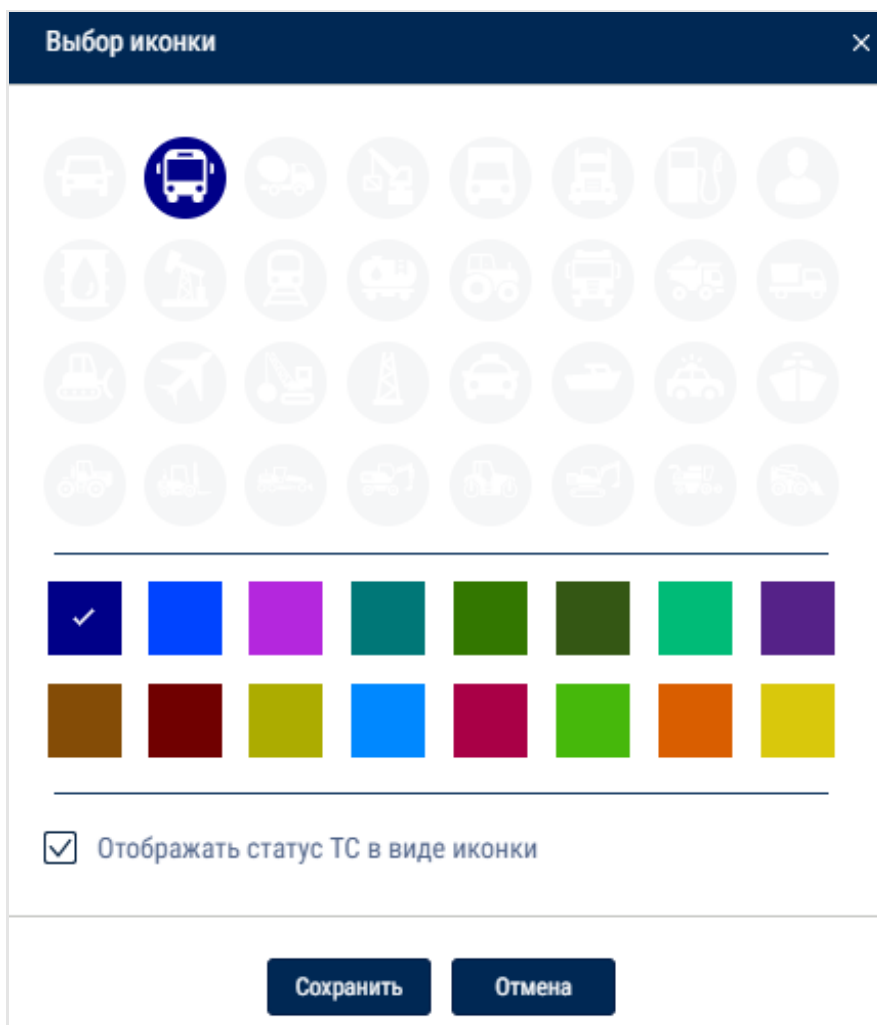

Выберите иконку, цвет фона иконки и трека ТС.

«Отображать статус ТС в виде иконки» – установите галочку для отображения статуса ТС в виде иконки на картографических отчетах.

Нажмите кнопку «Сохранить».

Дерево объектов

Дерево объектов отображает список ТС, водителей, геозон или маршрутов.

Работа с отчетами

- ТС передавали данные в Omnicomm Online за указанный период времени (Points to the date range selector)
- ТС передавали данные в Omnicomm Online в интервале времени между указанными значениями «Данные поступали за последние» и «Данные не поступали более» (Points to the filter bar)
- ТС не передавали данные в Omnicomm Online более указанного периода времени (Points to the search bar)
- ТС ни разу не передавали данные в Omnicomm Online (Points to the filter bar)
- Общее количество ТС (Points to the total count 630)
- ТС – динамическая геоцена (Points to the map area)

Список транспортных средств будет отображаться согласно выбранному фильтру активности.

Настройка дерева объектов позволяет настроить параметры фильтров активности и всплывающую информацию о ТС в дереве ТС и картографических отчетах.

Наведите курсор на любое ТС / группу ТС или фильтр активности, нажмите правую кнопку мыши и выберите «Настройка».

The 'Настройка' (Settings) dialog box is shown. It has a title bar with 'Настройка' and a close button. The main content is divided into two sections: 'Данные, отображаемые по фильтрам Online' and 'Данные, отображаемые по фильтрам Offline'. The 'Online' section has a radio button selected for 'Данные поступили за последние' with a time range of 0 ч 30 мин. The 'Offline' section has a radio button selected for 'Данные не поступали более' with a time range of 24 ч. There is a checkbox for 'Отображать всплывающую информацию по ТС' which is checked. Below this is a section for 'Настройка всплывающего сообщения' with several checkboxes: 'Посл. данные', 'Топливо', 'Водитель', 'Корректные данные GPS отсутствуют', 'Общий пробег по CAN', 'Режим работы двигателя', 'Скорость', and 'Текущее показание доп. оборудования'. At the bottom are 'Сохранить' and 'Отмена' buttons.

В разделах «Данные, отображаемые по фильтрам Online и Offline»:

Работа с отчетами

Укажите временные интервалы получения данных от терминалов, в соответствии с которыми будут работать фильтры активности ТС

● Данные поступали за последнее	Отмечены ТС, терминалы которых передавали данные в Omnicomm Online за указанный период времени
● Последние данные поступили за период	Отмечены ТС, терминалы которых передавали данные в Omnicomm Online в интервале времени между указанными значениями «Данные поступали за последние» и «Данные не поступали более»
● Данные не поступали более	Отмечены ТС, терминалы которых не передавали данные в Omnicomm Online более указанного периода времени
● Данные отсутствуют в программе	Отмечены ТС, с терминалы которых данные ни разу не поступали в Omnicomm Online

Настройка всплывающей информации по ТС

Установите галочку «Отображать всплывающую информацию по ТС» для отображения информации по ТС в картографических отчетах:

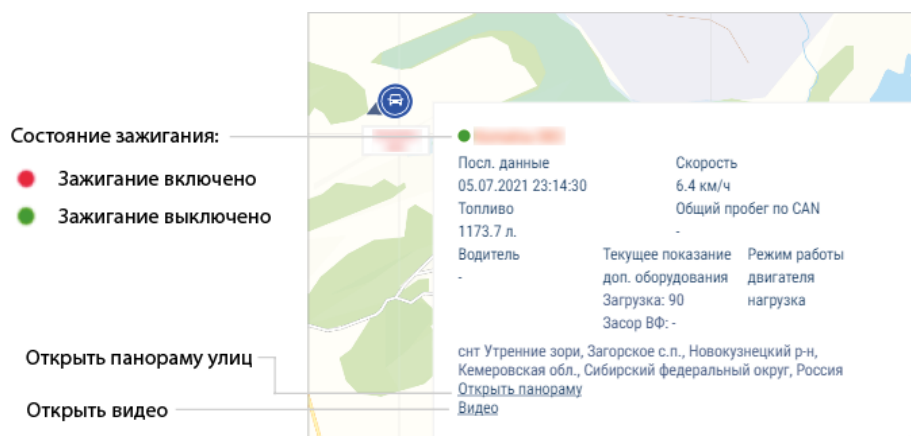

Работа с отчетами

В разделе «Настройка всплывающего сообщения» выберите информацию для отображения:

- **Посл.данные** – дата и время получения последних данных от ТС отображается в отчете «Местоположение» и в дереве ТС. Дата и время события отображается в отчете «Трек»
- **Корректные данные GPS** отсутствуют – дата и время получения последних валидных данных GPS. Отображается «Данные GPS недоступны с...»:

если в течение 60 секунд, с момента получения последних данных, не было валидных данных GPS (для отчета «Местоположение» и дерева ТС)

если точка события имеет невалидные данные GPS, а предыдущая точка – валидные (для отчета «Трек»)

- **Скорость** – скорость ТС
- **Топливо** – объем топлива в основной и дополнительной емкости
- **Общий пробег по CAN** – общий пробег ТС по данным от CAN шины
- **Текущее показание доп.оборудования** – текущее значение или состояние дополнительного оборудования
- **Водитель** – водитель, зарегистрированный на ТС
- **Режим работы двигателя** – значение режима работы двигателя. Возможные значения: холостой ход и нагрузка. Отображается только в случае работы двигателя на момент формирования всплывающей информации
- **Температура топлива**
- **Напряжение бортовой сети**

В разделе «Настройка отображения адреса» выберите:

- **Отображать адрес** – включите для отображения адреса местонахождения ТС
- **Все** – включите для отображения полного адреса ТС
- **Сокращения** – включите для сокращения параметров адреса (например, ул, р-н)

Выберите параметры для отображения в адресе:

- Страна
- Регион

Работа с отчетами

- Населенный пункт
- Улица
- Дом
- Индекс

Выбор периода построения отчета

Выбор периода не отображается для отчетов показывающих текущее состояние ТС.

В окне «Отчеты» выберите период построения отчета.

«Определять часовой пояс по умолчанию» – установите галочку для использования часового пояса ПК при построении отчета. При выключенном параметре выберите необходимый часовой пояс из списка:

Работа с отчетами

Период: 28.06.2021 00:00 +03:00 - 01.07.2021 23:59 +03:00

Сегодня Вчера 7 дней Месяц За последние минут

Начало периода Окончание периода

< июнь 2021 > < июль 2021 >

пн	вт	ср	чт	пт	сб	вс	пн	вт	ср	чт	пт	сб	вс
31	1	2	3	4	5	6	28	29	30	1	2	3	4
7	8	9	10	11	12	13	5	6	7	8	9	10	11
14	15	16	17	18	19	20	12	13	14	15	16	17	18
21	22	23	24	25	26	27	19	20	21	22	23	24	25
28	29	30	1	2	3	4	26	27	28	29	30	31	1
5	6	7	8	9	10	11	2	3	4	5	6	7	8

⌚ 00 : 00 ⌚ 23 : 59

☐ Определять часовой пояс по умолчанию

(UTC+03:00) Москва, Санкт-Петербург (RTZ 2)

Выбрать

В случае если выбираемый период отчета содержит период блокировки, отчет построен не будет. Выберите другой период построения отчета.

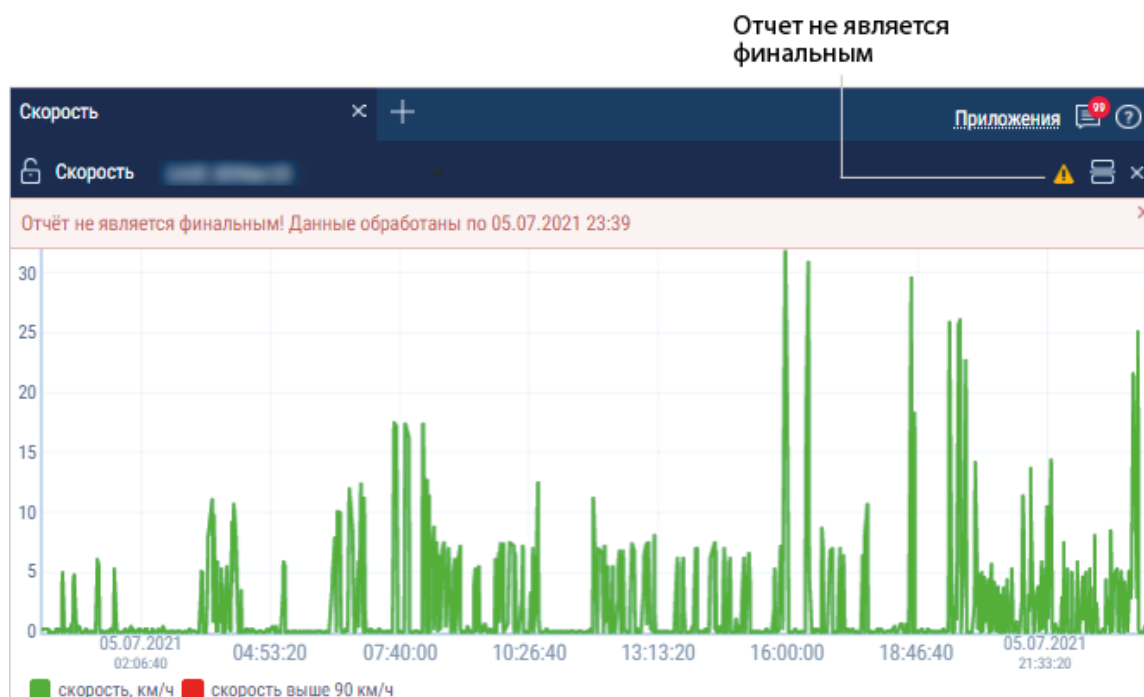

В случае если производится пересчет данных ТС и за период построения отчета пересчет не закончен, в отчете будет отображена информация о периоде обработанных данных вошедших в отчет:

Для отображения финального отчета по всем данным периода построения отчета, дождитесь завершения пересчета данных по ТС и обновите отчет.

Фиксация отчета

Выберите из списка объект, для которого необходимо построить отчет или изменить период построения отчета. При необходимости закрепите отчет.

	Незакрепленный отчет. При выборе другого объекта или периода, отчет будет автоматически перестроен.
	Закрепленный отчет. При выборе другого объекта или периода, зафиксированный отчет не изменится.

Пользовательские отчеты

Пользовательские отчеты создаются на основе стандартных отчетов, в которых предусмотрена настройка отображаемых параметров.

Пользовательские отчеты в списке отчетов располагаются под отчетами, на основе которых были созданы.

Для создания пользовательского отчета:

1. Выберите объект, для которого необходимо создать пользовательский отчет
2. Нажмите кнопку «Добавить отчет» и выберите отчет
3. Настройте информацию для отображения в отчете. Нажмите кнопку «Сохранить как»

Откроется окно, в котором необходимо ввести название пользовательского отчета:

Работа с отчетами

 Ввод названия пользовательского отчета ×

Введите название отчета

OK

Отмена

Доступ к отчетам по ссылке

Для отчетов «Местоположение», «Трек», «SafeDrive: Детализация нарушений», «SafeDrive: Рейтинг Водителей» и для рабочего стола из данных отчетов предусмотрена возможность их просмотра по ссылке без авторизации в Omnicomm Online.

Для доступа к созданию ссылок обратитесь в отдел технического обслуживания Omnicomm по электронной почте support@omnicomm.ru.

Предоставление ссылки пользователю:

1. Выберите ТС
2. Выберите период времени для построения отчета или отчетов рабочего стола
3. Нажмите кнопку «Добавить отчет» и выберите рабочий стол или отчет «Трек», «Местоположение», «SafeDrive: Детализация нарушений» или «SafeDrive: Рейтинг Водителей»

В окне программы отобразится рабочий стол или один из отчетов. На вкладке рабочий стол или на названии отчета нажмите правую кнопку мыши:

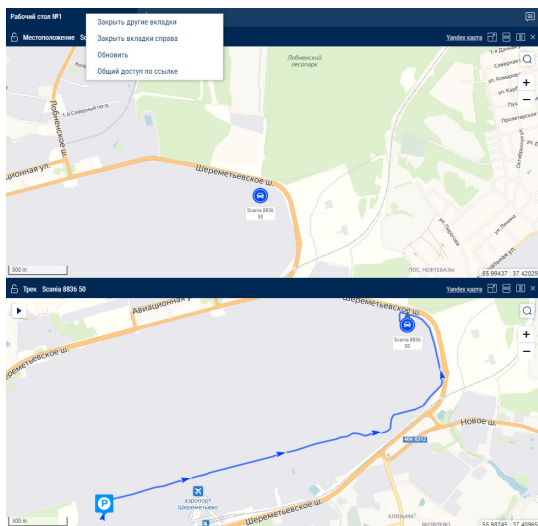

Выберите «Общий доступ по ссылке» / «Создать ссылку»:

Работа с отчетами

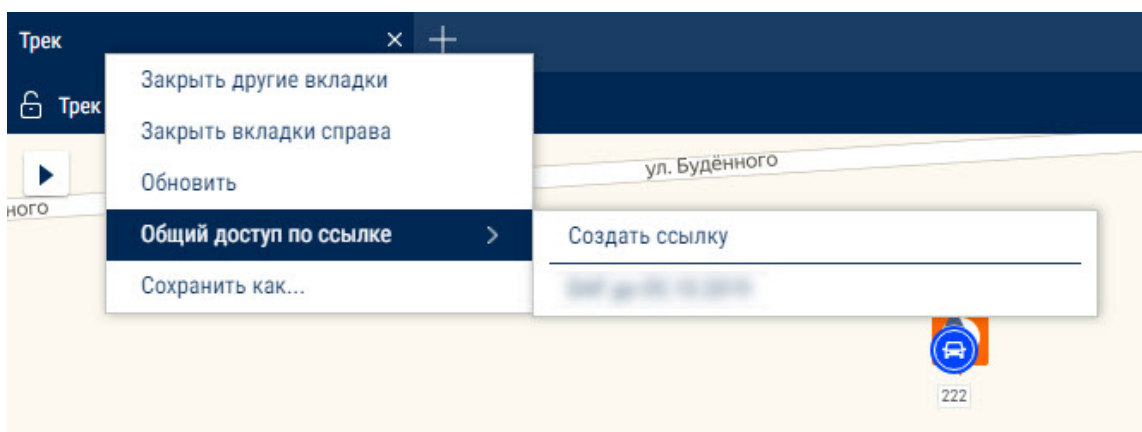

Откроется окно:

Для отчета «Местоположение»:

Для других отчетов:

Выбор минут,
часов или дней
Возможность выбора ТС
при просмотре отчетов
по ссылке
Отчеты доступные по
ссылке

«Название ссылки» – введите название ссылки, которое будет отображаться в меню ссылок.

«Срок действия ссылки» – укажите дату и время, до которых будет доступен просмотр отчетов по ссылке.

В разделе «Период данных» (кроме отчета «Местоположение»):

Для отчета «Местоположение» выбор периода не доступен. Отчет формируется по последним актуальным данным ТС.

«Относительный» – выбирается в случае отсчета периода от текущего момента.

- «За последние» – укажите время, по которому нужно сформировать отчеты

«Фиксированный» – выбирается в случае ограничения периода построения отчета календарными датами.

- «Разрешить изменять период в пределах» – установите галочку для возможности изменения периода построения отчета в пределах выбранных календарных дат

«Доступные отчеты» – отчеты, входящие в рабочий стол. Возможные варианты: Трек,

Отчеты

Местоположение, Объем топлива, Заправки и сливы, Посещение геозон, MultiTank: Объем топлива в разрезе емкостей, SafeDrive: Детализация нарушений, SafeDrive: Рейтинг Водителей.

Нажмите кнопку «Сохранить», ссылка для доступа к отчетам будет автоматически сохранена в буфере обмена и отображена в поле «Ссылка на отчет».

Созданные ссылки сохраняются и отображаются в меню «Общий доступ по ссылке».

Для редактирования или удаления выберите ссылку в меню «Общий доступ по ссылке». Откроется окно для редактирования параметров ссылки.

Отчеты

Рабочий стол Руководителя

Рабочий стол Руководителя – отчет содержащий общую информацию по всем ТС пользователя, независимо от выбора в списке ТС.

Нажмите кнопку «Добавить отчет» и выберите «Рабочий стол Руководителя».

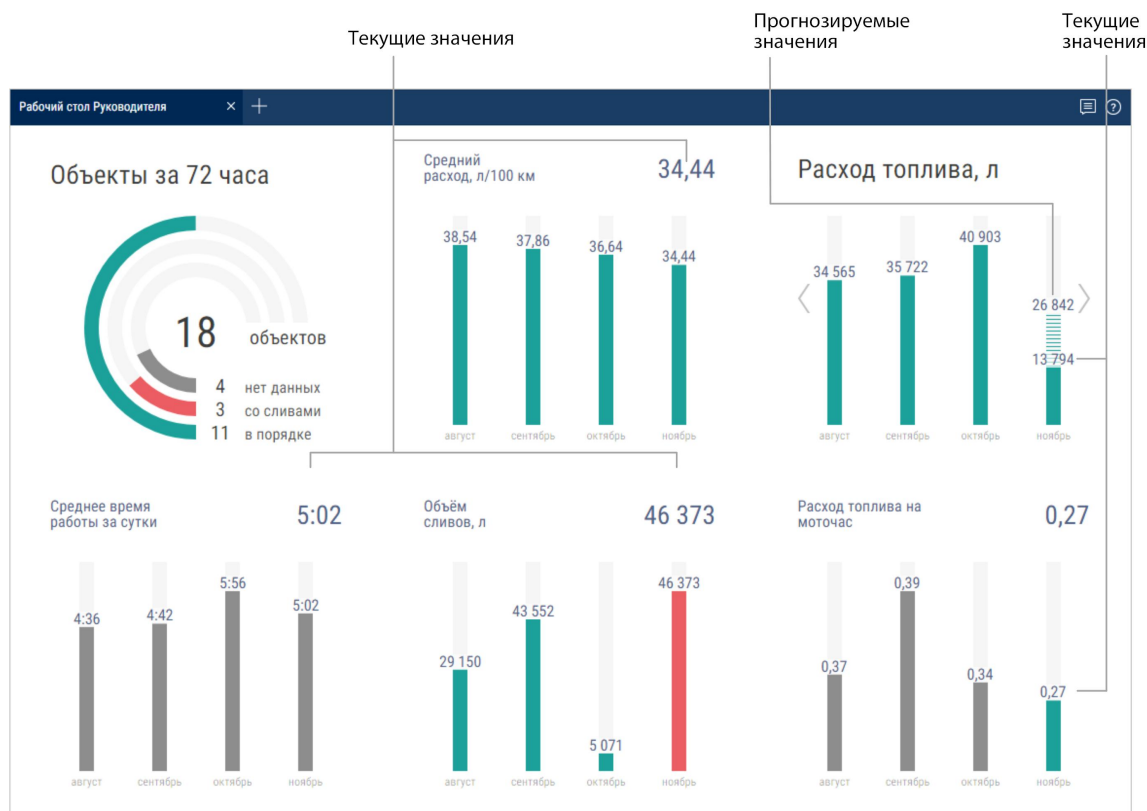

Отчеты

Обновление данных отчета производится 1 раз в 30 минут.

«Объекты за 72 часа» – количество ТС пользователя в Omnicomm Online за последние 72 часа:

- «Нет данных» – количество ТС, по которым данные отсутствуют
- «Со сливами» – количество ТС, по которым определен слив
- «В порядке» – количество ТС, по которым получены данные и не определен слив

«Средний расход, л/100 км» – средний расход топлива по всем ТС пользователя. Рассчитывается по показателям данного отчета по формуле: Расход топлива / Пробег * 100

«Расход топлива, л» – суммарный расход топлива по всем ТС.

Прогнозируемое значение рассчитывается на конец месяца пропорционально текущему значению. Не отображается при текущем расходе менее 100 литров.

«Среднее время работы за сутки» – среднее количество часов работы по всем ТС за сутки.

«Объем сливов, л» – суммарный объем сливов по всем ТС.

«Пробег, км» – суммарный пробег по всем ТС пользователя. Округление до 1 км.

Прогнозируемое значение рассчитывается на конец месяца пропорционально текущему значению. Не отображается при текущем пробеге менее 1000 км.

Значения для текущего месяца отображаются по прошествии установленного времени от начала месяца. Время устанавливается администратором сервера (по умолчанию, 7 дней).

Топливные

Заправки и сливы

1. Выберите один или несколько объектов
2. Выберите период времени для построения отчета
3. Нажмите кнопку «Добавить отчет» и выберите «Заправки и сливы»

Отчеты

Заправки и сливы						
Заправки и сливы						
	Исключение	Транспортное средство	Время начала	Время окончания	Событие	Объем, л
1	<input type="checkbox"/>	УАЗ ПАТРИОТ	11.06.2020 08:53:25	11.06.2020 08:58:55	Заправка	216.7
2	<input type="checkbox"/>	УАЗ ПАТРИОТ	17.06.2020 09:39:17	17.06.2020 09:43:47	Заправка	172.7
3	<input type="checkbox"/>	УАЗ ПАТРИОТ	18.06.2020 08:40:36	18.06.2020 08:44:06	Заправка	115.8
4	<input type="checkbox"/>	УАЗ ПАТРИОТ	24.06.2020 09:02:37	24.06.2020 09:08:07	Заправка	242.3
5	<input type="checkbox"/>	УАЗ ПАТРИОТ	29.06.2020 08:48:10	29.06.2020 08:53:10	Заправка	191.9
6	<input type="checkbox"/>	УАЗ ПАТРИОТ	02.07.2020 09:13:54	02.07.2020 09:17:54	Заправка	154.1
7	<input type="checkbox"/>	УАЗ ПАТРИОТ	09.07.2020 08:33:37	09.07.2020 08:39:07	Заправка	207.0
8	<input type="checkbox"/>	УАЗ ПАТРИОТ	15.07.2020 09:05:29	15.07.2020 09:09:59	Заправка	154.9
9	<input type="checkbox"/>	УАЗ ПАТРИОТ	17.07.2020 08:05:14	17.07.2020 08:45:44	Слив	148.5
10	<input type="checkbox"/>	УАЗ ПАТРИОТ	17.07.2020 09:27:44	17.07.2020 09:32:44	Заправка	387.2
11	<input type="checkbox"/>	УАЗ ПАТРИОТ	21.07.2020 09:05:00	21.07.2020 09:09:30	Заправка	390.6
12	<input type="checkbox"/>	УАЗ ПАТРИОТ	27.07.2020 08:36:25	27.07.2020 08:40:25	Заправка	293.7
13	<input type="checkbox"/>	УАЗ ПАТРИОТ	29.07.2020 08:30:36	29.07.2020 08:34:36	Заправка	389.9
14	<input type="checkbox"/>	УАЗ ПАТРИОТ	31.07.2020 08:33:27	31.07.2020 08:37:57	Заправка	323.3
15	<input type="checkbox"/>	УАЗ ПАТРИОТ	04.08.2020 08:31:33	04.08.2020 08:36:33	Заправка	353.8
16	<input type="checkbox"/>	УАЗ ПАТРИОТ	07.08.2020 08:31:50	07.08.2020 08:36:20	Заправка	418.2
17	<input type="checkbox"/>	УАЗ ПАТРИОТ	12.08.2020 09:16:08	12.08.2020 09:22:38	Заправка	298.6
18	<input type="checkbox"/>	УАЗ ПАТРИОТ	14.08.2020 08:29:38	14.08.2020 08:34:08	Заправка	397.6

Для ТС, оборудованных терминалами с возможностью записи видео:

	Видео доступно для просмотра. Нажмите на иконку для просмотра видео.
	Видео доступно для заказа.
	Выполняется заказ видео.

Выберите информацию для отображения в отчете, нажав правую кнопку мыши и выбрав «Настройки отчета»:

Отчеты

Для топливозаправщиков для основной емкости отображаются заливы и сливы, дополнительной емкости – заправки и сливы.

Исключение событий из отчета возможно только для основной емкости ТС с типом «Машина».

Раздел «Коррекция LLS 5»:

«Коррекция LLS 5, л» – включите для отображения разницы в объеме заправленного топлива по результатам коррекции.

В случае если значение коррекции превышает порог изменения коэффициента коррекции, установленный в профиле ТС, отображается маркер

Раздел «Топливные карты»:

«Сравнивать с данными по топливным картам» – включите для сравнения объема топлива, заправленного в ТС по показаниям Omnicomm Online, с данными топливной карты.

«Пороговая разница в датах, мин» – укажите допустимое время расхождения в дате и времени заправки по показаниям Omnicomm Online с данными топливной карты.

Значение по умолчанию – 15 мин.

«Максимальная разница в объемах, %» – укажите допустимое расхождение в объеме, заправленного топлива по показаниям Omnicomm Online, с данными топливной карты. Значение по умолчанию – 3%. Для включения цветовой индикации, выберите «Выделять операции цветом».

При выключенном параметре «Сравнивать с данными по топливным картам»:

Отчеты

- Белый фон строки – заправка топлива
- Красный фон строки – слив топлива
- Серый фон строки – исключенное событие слива или заправки

При включенном параметре «Сравнивать с данными по топливным картам»:

Зеленый фон строки – объем заправки по показаниям Omnicomm Online соответствует объему заправки по топливной карте с учетом значений параметров «Пороговая разница в датах, мин» и «Максимальная разница в объемах, %»;

- Красный фон строки – слив топлива
- Голубой фон строки – заправка производилась без топливной карты или заправка по показаниям Omnicomm Online не соответствует заправке по данным топливной карты (с учетом значений параметров «Пороговая разница в датах, мин» и «Максимальная разница в объемах, %»)
- Серый фон строки – исключенное событие слива или заправки

При включенном отображении исключенные события отображаются на фоне серой строки и с установленной галочкой в столбце «Исключение». Нажмите кнопку «Применить».

В окне программы отобразится список заправок и сливов за выбранный период.

В разделе «Настройка отображения адреса» выберите:

- Отображать адрес – включите для отображения адреса местонахождения ТС
- Все – включите для отображения полного адреса ТС
- Сокращения – включите для сокращения параметров адреса (например, ул, р-н)

Выберите параметры для отображения в адресе:

- Страна
- Регион
- Населенный пункт
- Улица
- Дом
- Индекс

Отчет содержит следующие данные:

Отчеты

- Объем, время начала и окончания заправки / слива по данным Omnicomm Online
- Топливная емкость – основная или дополнительная
- Событие – слив или заправка
- Исключение – установите галочку при необходимости исключить слив или заправку из отчета. Данная возможность доступна только пользователю, для которого установлены соответствующие права. Нажмите кнопку «Применить»
- Дата/время транзакции по топливной карте – дата и время заправки по данным топливной карты
- Объем заправки по топливной карте – объем заправки по данным топливной карты
- Разница, л – расхождение в объеме заправленного топлива по показаниям Omnicomm Online с данными топливной карты

Вычисляется по формуле:

Разница, л=Объем по данным карты - Объем по данным Omnicomm Online

- Разница, % – расхождение в объеме заправленного топлива по показаниям Omnicomm Online с данными топливной карты. Вычисляется по формуле:

Разница,%=(Объем по данным карты - Объем по данным Omnicomm Online)/(Объем по данным топливной карты)*100%

- Адрес, по которому производилось начало слива или заправки

Для отмены исключения операции снимите галочку и нажмите кнопку «Применить».

При изменении топливных параметров в профиле ТС и пересчете данных, исключенные события возвращены не будут.

Объем топлива

1. Выберите транспортное средство
2. Выберите период времени для построения отчета
3. Нажмите кнопку «Добавить отчет» и выберите «Объем топлива»

В окне программы отобразится отчет по объему топлива в баке ТС за выбранный период времени.

Отчеты

В случае если в ТС установлено две емкости, отчет по объему топлива отобразится для каждой емкости:

В легенде выберите информацию для отображения:

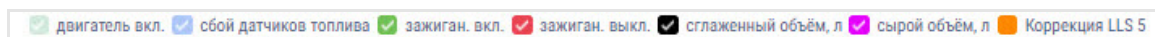

- Зеленая черта – время включения зажигания
- Красная черта – время выключения зажигания
- Серый фон графика – период работы двигателя
- Белый фон – период времени, в течение которого двигатель не работал
- Розовый фон – период времени, в течение которого происходил сбой датчиков уровня топлива LLS
- Серый цвет графика – график, построенный по «сырым» данным
- Черный цвет графика – график, построенный по «сглаженным» данным
- Оранжевый маркер – зафиксировано изменение коэффициента автоподстройки

Если зафиксировано изменение коэффициента автоподстройки в процессе заправки отображается маркер.

Отчеты

Нажмите на маркер для отображения следующей всплывающей информации:

- дата
- время
- сырой объем
- сглаженный объем
- объем топлива, на который была произведена подстройка

При необходимости увеличьте масштаб графика. Выделите часть графика, которую нужно увеличить, удерживая левую кнопку мыши.

Для возврата к первоначальному масштабу графика обновите отчет.

Для отображения всплывающей подсказки с точным значением объема топлива выделите нужную точку на графике курсором мыши.

Объем топлива (моточасы)

1. Выберите транспортное средство
2. Выберите период времени для построения отчета
3. Нажмите кнопку «Добавить отчет» и выберите «Объем топлива (моточасы)»

В окне программы отобразится отчет по расходу ТС за время работы двигателя:

Отчеты

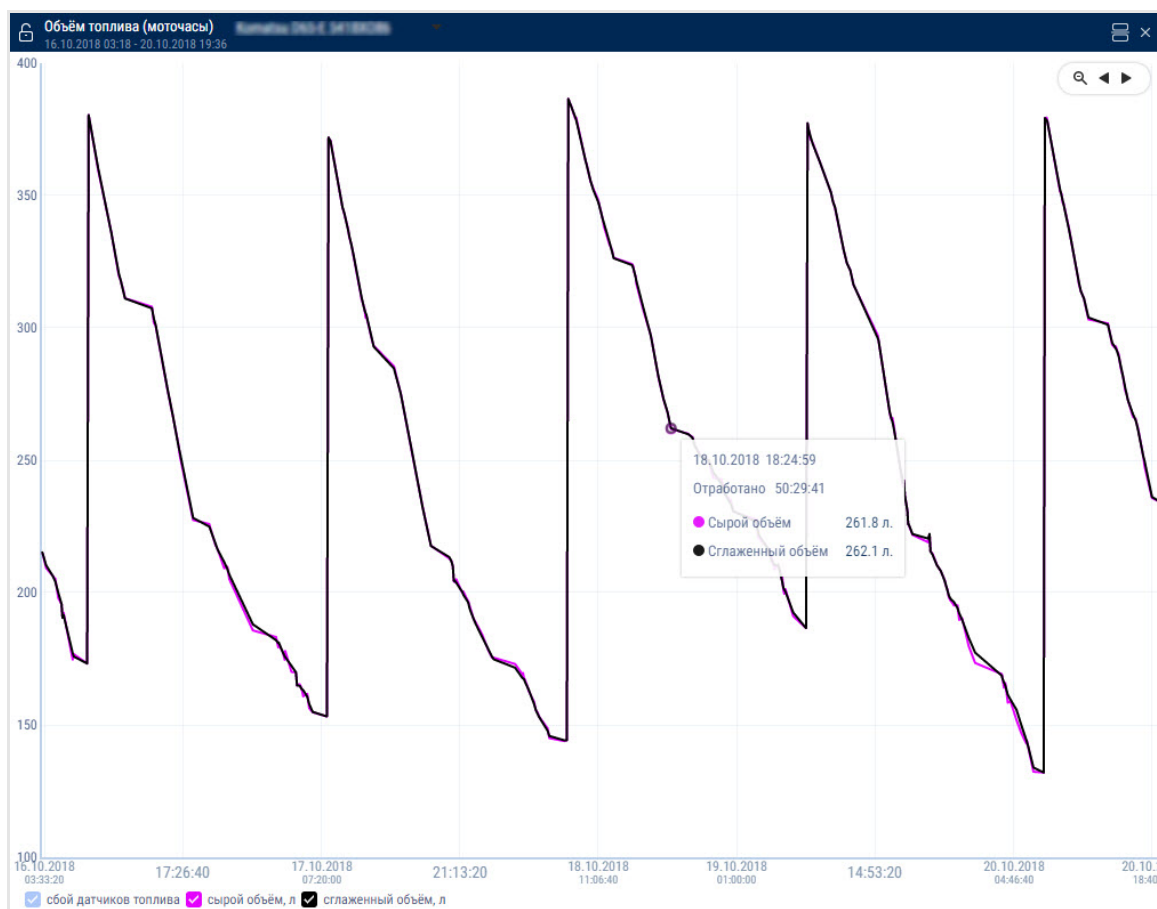

В легенде выберите информацию для отображения:

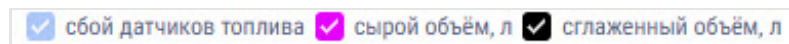

В отчете приняты следующие цветовые обозначения:

- Фиолетовый цвет графика – график, построенный по «сырым» данным
- Черный цвет графика – график, построенный по «сглаженным» данным

При необходимости увеличьте масштаб графика. Выделите часть графика, которую нужно увеличить, удерживая левую кнопку мыши.

Выдача топлива

1. Выберите топливозаправщик
2. Выберите период времени для построения отчета
3. Нажмите кнопку «Добавить отчет» и выберите «Выдача топлива»

В окне программы отобразится отчет по выдачам топлива топливозаправщиком:

Отчеты

Выдача топлива			
Выдача топлива			
Суммарный объем выдачи топлива за отчетный период, л:			10837708.00
Транспортное средство	Время начала	Время окончания	Объем, л
1	16.10.2017 01:58:31	16.10.2017 02:02:01	378.15
2	16.10.2017 02:03:01	16.10.2017 02:04:01	18.98
3	16.10.2017 02:10:31	16.10.2017 02:17:01	495.86
4	16.10.2017 02:21:01	16.10.2017 02:21:31	90.22
5	16.10.2017 02:36:31	16.10.2017 02:38:01	141.39
6	16.10.2017 02:42:01	16.10.2017 02:43:01	100.19
7	16.10.2017 02:46:31	16.10.2017 02:47:31	99.68
8	16.10.2017 02:55:01	16.10.2017 02:56:01	99.87
9	16.10.2017 02:57:31	16.10.2017 02:58:31	100.25
10	16.10.2017 03:01:31	16.10.2017 03:07:01	439.34
11	16.10.2017 03:12:31	16.10.2017 03:15:01	181.25
12	16.10.2017 03:20:01	16.10.2017 03:25:01	420.74
13	16.10.2017 03:29:31	16.10.2017 03:30:31	99.58
14	16.10.2017 03:36:01	16.10.2017 03:37:01	99.83
15	16.10.2017 03:41:01	16.10.2017 03:42:01	59.99
16	16.10.2017 03:52:01	16.10.2017 03:52:31	39.95
17	16.10.2017 04:02:02	16.10.2017 04:07:02	298.97
18	16.10.2017 04:06:31	16.10.2017 04:07:31	01.745

В отчете содержится следующая информация:

- Суммарный объем выдачи топлива за выбранный период, (л)
- Время начала/окончания выдачи топлива, (дд/мм/гггг чч:мм:сс)
- Объем выданного топлива, (л)

Отчеты

Выдачи, заливов и сливов топлива из цистерны

1. Выберите топливозаправщик
2. Выберите период времени для построения отчета
3. Нажмите кнопку «Добавить отчет» и выберите «Выдачи, заливов и сливов топлива»

В окне программы отобразится отчет по топливозаправщику:

Выдачи, заливов и сливов топлива

Выдачи, заливов и сливов топлива

Начальный объем, л0.0Суммарный объем выдач, л10709106.89

Конечный объем, л0.0Суммарный объем заливо, л3292877.1

Суммарный объем сливов, л634828.6

	Транспортное средство	Операция	Начало	Окончание	Нач. объем, л	Кон. объем, л	Залив, л
37	10-11111111111111111111111111111111111111111111111111111111111111111111111111111111111111111111111111111111111111111111111111111111111111111111111111111111111111111111111111111111111111111111111111111111111111111111111111111111111111111111111111111111111111111111111111111111111111111111111111111111111111111111111111111111111111111111111111111111111111111111111111111111111111111111111111111111111111111111111111111111111111111111111111111111111111111111111111111111111111111111111111111111111111111111111111111111111111111111111111111111111111111111111111111111111111111111111111111111111111111111111111111111111111111111111111111111111111111111111111111111111111111111111111111111111111111111111111111111111111111111111111111111111111111111111111111111111111111111111111111111111111111111111111111111111111111111111111111111111111111111111111111111111111111111111111111111111111111111111111111111111111111111111111111111111111111111111111111111111111111111111111111111111111111111111111111111111111111111111111111111111111111111111111111111111111111111111111111111111111111111111111111111111111111111111111111111111111111111111111111111111111111111111111111111111111111111111111111111111111111111111111111111111111111111111111111111111111111111111111111111111111111111111111111111111111111111111111111111111111111111111111111111111111111111111111111111111111111111111111111111111111111111111111111111111111111111111111111111111111111111111111111111111111111111111111111111111111111111111111111111111111111111111111111111111111111111111111111111111111111111111111111111111111111111111111111111111111111111111111111111111111111111111111111111111111111111111111111111111111111111111111111111111111111111111111111111111111111111111111111111111111111111111111111111111111111111111111111111111111111111111111111111111111111111111111111111111111111111111111111111111111111111111111111111111111111111111111111111111111111111111111111111111111111111111111111111111111111111111111111111111111111111111111111111111111111111111111111111111111111111111111111111111111111111111111111111111111111111111111111111111111111111111111111111111111111111111111111111111111111111111111111111111111111111111111111111111111111111111111111111111111111111111111111111111111111111111111111111111111111111111111111111111111111111111111111111111111111111111111111111111111111111111111111111111111111111111111111111111111111111111111111111111111111111111111111111111111111111111111111111111111111111111111111111111111111111111111111111111111111111111111111111111111111111111111111111111111111111111111111111111111111111111111111111111111111111111111111111111111111111111111111111111111111111111111111111111111111111111111111111111111111111111111111111111111111111111111111111111111111111111111111111111111111111111111111111111111111111111111111111111111111111111111111111111111111111111111111111111111111111111111111111111111111111111111111111111111111111111111111111111111111111111111111111111111111111111111111111111111111111111111111111111111111111111111111111111111111111111111111111111111111111111111111111111111111111111111111111111111111111111111111111111111111111111111111111111111111111111111111111111111111111111111111111111111111111111111111111111111111111111111111111111111111111111111111111111111111111111111111111111111111111111111111111111111111111111111111111111111111111111111111111111111111111111111111111111111111111111111111111111111111111111111111111111111111111111111111111111111111111111111111111111111111111111111111111111111111111111111111111111111111111111111111111111111111111111111111111111111111111111111111111111111111111111111111111111111111111111111111111111111111111111111111111111111111111111111111111111111111111111111111111111111111111111111111111111111111111111111111111111111111111111111111111111111111111111111111111111111111111111111111111111111111111111111111111111111111111111111111111111111111111111111111111111111111111111111111111111111111111111111111111111111111111111111111111111111111111111111111111111111111111111111111111111111111111111111111111111111111111111111111111111111111111111111111111111111111111111111111111111111111111111111111111111111111111111111111111111111111111111111111111111111111111111111111111111111111111111111111111111111111111111111111111111111111111111111111111111111111111111111111111111111111111111111111111111111111111111111111111111111111111111111111111111111111111111111111111111111111111111111111111111111111111111111111111111111111111111111111111111111111111111111111111111111111111111111111111111111111111111111111111111111111111111111111111111111111111111111111111111111111111111111111111111111111111111111111111111111111111111111111111111111111111111111111111111111111111111111111111111111111111111111111111111111111111111111111111111111111111111111111111111111111111111111111111111111111111111111111111111111111111111111111111111111111111111111111111111111111111111111111111111111111111111111111111111111111111111111111111111111111111111111111111111111111111111111111111111111111111111111111111111111111111111111111111111111111111111111111111111111111111111111111111111111111111111111111111111111111111111111111111111111111111111111111111111111111111111111111111111111111111111111111111111111111111111111111111111111111111111111111111111111111111111111111111111111111111111111111111111111111111111111111111111111111111111111111111111111111111111111111111111111111111111111111111111111111111111111111111111111111111111111111111111111111111111111111111111111111111111111111111111111111111111111111111111111111111111111111111111111111111111111111111111111111111111111111111111111111111111111111111111111111111111111111111111111111111111111111111111111111111111111111111111111111111111111111111111111111111111111111111111111111111111111111111111111111111111111111111111111111111111111111111111111111111111111111111111111111111111111111111111111111111111111111111111111111111111111111111111111111111111111111111111111111111111111111111111111111111111111111111111111111111111111111111111111111111111111111111111111111111111111111111111111111111111111111111111111111111111111111111111111111111111111111111111111111111111111111111111111111111111111111111111111111111111111111111111111111111111111111111111111111111111111111111111111111111111111111111111111111111111111111111111111111111111111111111111111111111111111111111111111111111111111111111111111111111111111111111111111111111111111111111111111111111111111111111111111111111111111111111111111111111111111111111111111111111111111111111111111111111111111111111111111111111111111111111111111111111111111111111111111111111111111111111111111111111111111111111111111111111111111111111111111111111111111111111111111111111111111111111111111111111111111111111111111111111111111111111111111111111111111111111111111111111111111111111111111111111111111111111111111111111111111111111111111111111111111111111111111111111111111111111111111111111111111111111111111111111111111111111111111111111111111111111111111111111111111111111111111111111111111111111111111111111111111111111111111111111111111111111111111111111111111111111111111111111111111111111111111111111111111111111111111111111111111111111111111111111111111111111111111111111111111111111111111111111111111111111111111111111111111111111111111111111111111111111111111111111111111111111111111111111111111111111111111111111111111111111111111111111111111111111111111111111111111111111111111111111111111111111111111111111111111111111111111111111111111111111111111111111111111111111111111111111111111111111111111111111111111111111111111111111111111111111111111111111111111111111111111111111111111111111111111111111111111111111111111111111111111111111111111111111111111111111111111111111111111111111111111111111111111111111111111111111111111111111111111111111111111111111111111111111111111111111111111111111111111111111111111111111111111111111111111111111111111111111111111111111111111111111111111111111111111111111111111111111111111111111111111111111111111111111111111111111111111111111111111111111111111111111111111111111111111111111111111111111111111111111111111111111111111111111111111111111111111111111111111111111111111111111111111111111111111111111111111111111111111111111111111111111111111111111111111111111111111111111111111111111111111111111111111111111111111111111111111111111111111111111111111111111111111111111111111111111111111111111111111111111111111111111111111111111111111111111111111111111111111111111111111111111111111111111111111111111111111111111111111111111111111111111111111111111111111111111111111111111111111111111111111111111111111111111111111111111111111111111111111111111111111111111111111111111111111111111111111111111111111111111111111111111111111111111111111111111111111111111111111111111111111111111111111111111111111111111111111111111111111111111111111111111111111111111111111111111111111111111111111111111111111111111111111111111111111111111111111111111111111111111111111111111111111111111111111111111111111111111111111111111111111111111111111111111111111111111111111111111111111111111111111111111111111111111111111111111111111111111111111111111111111111111111111111111111111111111111111111111111111111111111111111111111111111111111111111111111111111111111111111111111111111111111111111111111111111111111111111111111111111111111111111111111111111111111111111111111111111111111111111111111111111111111111111111111111111111111111111111111111111111111111111111111111111111111111111111111111111111111111111111111111111111111111111111111111111111111111111111111111111111111111111111111111111111111111111111111111111111111111111111111111111111111111111111111111111111111111111111111111111111111111111111111111111111111111111111111111111111111111111111111111111111111111111111111111111111111111111111111111111111111111111111111111111111111111111111111111111111111111111111111111111111111111111111111111111111111111111111111111111111111111111111111111111111111111111111111111111111111111111111111111111111111111111111111111111111111111111111111111111111111111111111111111111111111111111111111111111111111111111111111111111111111111111111111111111111111111111111111111111111111111111111111111111111111111111111111111111111111111111111111111111111111111111111111111111111111111111111111111111111111111111111111111111111111111111111111111111111111111111111111111111111111111111111111111111111111111111111111111111111111111111111111111111111111111111111111111111111111111111111111111111111111111111111111111111111111111111111111111111111111111111111111111111111111111111111111111111111111111111111111111111111111111111111111111111111111111111111111111111111111111111111111111111111111111111111111111111111111111111111111111111111111111111111111111111111111111111111111111111111111111111111111111111111111111111111111111111111111111111111111111111111111111111111111111111111111111111111111111111111111111111111111111111111111111111111111111111111111111111111111111111111111111111111111111111111111111111111111111111111111111111111111111111111111111111111111111111111111111111111111111111111111111111111111111111111111111111111111111111111111111111111111111111111111111111111111111111111111111111111111111111111111111111111111111111111111111111111111111111111111111111111111111111111111111111111111111111111111111111111111111111111111111111111111111111111111111111111111111111111111111111111111111111111111111111111111111111111111111111111111111111111111111111111111111111111111111111111111111111111111111111111111111111111111111111111111111111111111111111111111111111111111111111111111111111111111111111111111111111111111111111111111111111111111111111111111111111111111111111111111111111111111111111111111111111111111111111111111111111111111111111111111111111111111111111111111111111111111111111111111111111111111111111111111111111111111111111111111111111111111111111111111111111111111111111111111111111111111111111111111111111111111111111111111111111111111111111111111111111111111111111111111111111111111111111111111111111111111111111111111111111111111111111111111111111111111111111111111111111111111111111111111111111111111111111111111111111111111111111111111111111111111111111111111111111111111111111111111111111111						

В отчете имеется возможность сортировки списка по операции, по времени начала и окончания операции.

В отчете содержится следующая общая информация:

- Начальный объем, (л) – объем топлива в цистерне на начало выбранного периода
- Конечный объем, (л) – объем топлива в цистерне на конец выбранного периода
- Превышение объема выдач над объемом заливо, (л) или возможный слив, (л) – разница между показаниями Датчика уровня топлива LLS и счетчика, вычисляется по формуле:

«Разница между показаниями» = «Начальный объем» - «Конечный объем» + «Объем заливо» - «Объем сливов» - «Объем выдач».

В случаях если значение «Разницы между показаниями» меньше нуля, отображается параметр «Превышение объема выдач над объемом заливо, л».

В случаях если значение «Разницы между показаниями» меньше максимального из значений: «Порог слива», «Порог заправки», «1% от объема цистерны» или «20 литров», Omnicomm Online принимает значение «Превышение объема выдач над

Отчеты

объемом заливов, л» равным нулю.

В случае если значение «Разница между показаниями» больше или равна нулю, Omnicomm Online переименовывает параметр и отображает «Возможный слив, л».

Суммарный объем заливов, (л) – суммарный объем топлива залитого в цистерну за период

Суммарный объем выдач, (л) – суммарный объем выданного топлива за период

Суммарный объем сливов, (л) – суммарный объем всех сливов за период

Для настройки отчета нажмите правую кнопку мыши и выберите «Настройки отчета»:

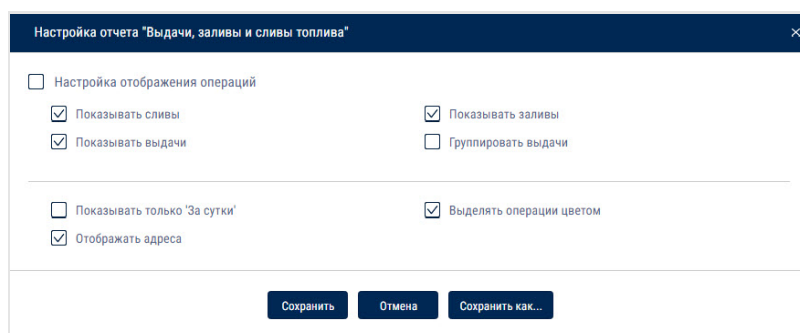

Имеется возможность применения цветовой индикации сливов / заливов / выдач топлива. Для включения цветовой индикации выберите «Выделять операции цветом». В отчете приняты следующие цветовые обозначения:

- Белый фон строки – залив топлива
- Розовый фон строки – слив топлива
- Голубой фон строки – выдача; слив+выдача; залив+выдача; начало слива /залива; окончание слива /залива

При необходимости отображения информации только за сутки выберите «Показывать только 'За сутки'».

Отображение выдач может быть сгруппировано. В одну группу выдач входят все выдачи, произошедшие за интервал времени, установленный в профиле ТС. В группу может входить и одна выдача, если после нее долгое время не происходила следующая.

По показаниям датчиков LLS для группы выдач фиксируется начальное (объем перед первой выдачей в группе) и конечное значение объема топлива в цистерне (объем после последней выдачей в группе).

Производится сравнение суммарного объема всех выдач в группе с изменением объема в цистерне. Если значения расходятся на величину больше допустимого

Отчеты

значения, фиксируется дополнительный слив или залив, производимые во время выдач:

- Уменьшение объема в цистерне больше, суммарного объема всех выдач, фиксируется дополнительный слив топлива (например, производимый через люк или технологические отверстия в цистерне)
- Уменьшение объема в цистерне меньше суммарного объема всех выдач, фиксируется дополнительный залив топлива в цистерну (например, если заправщик «накручивает» счетчик выдачи для соответствия с бумажной топливной ведомостью, при этом направив заправочный пистолет в люк собственной цистерны)

При необходимости анализа движения топлива и выявления хищений и манипуляций, группы выдач рекомендуется сгруппировать, чтобы они отображались в отчете одной строкой. Если требуется просмотреть все выдачи, производимые с топливозаправщика, группы выдач можно разгруппировать и в строке будет отображаться одна выдача, размер таблицы отчета увеличится.

Для включения группировки выберите «Группировать выдачи».

Примените настройки, нажав «Сохранить».

Табличный отчет содержит следующую информацию:

- Операция – операции, производимые с топливом в цистерне:

«Залив» – залив топлива в цистерну

«Слив» – слив топлива из цистерны

«Выдача» – выдача топлива из цистерны через раздаточный пистолет

«Выдача+Слив» – одновременная выдача топлива через раздаточный пистолет и слив топлива из цистерны

«Залив+выдача» – одновременный залив топлива в цистерну и выдача топлива через раздаточный пистолет

- Начало – дата и время начала операции
- Окончание – дата и время окончания операции
- Начальный объем, (л) – объем топлива в цистерне на момент начала операции
- Выдача, (л) – объем выданного топлива при выполнении операции «Выдача»
- или «Залив+выдача»

Отчеты

- Слив, (л) – объем слитого топлива при выполнении операции «Слив» или «Выдача+Слив»
- Залив, (л) – объем топлива залитого в цистерну
- Адрес – адрес выдачи. Отображается только для групповых выдач топлива

В разделе «Настройка отображения адреса» выберите:

- Отображать адрес – включите для отображения адреса местонахождения ТС
- Все – включите для отображения полного адреса ТС
- Сокращения – включите для сокращения параметров адреса (например, ул, р-н)

Выберите параметры для отображения в адресе:

- Страна
- Регион
- Населенный пункт
- Улица
- Дом
- Индекс

Отчеты

Ведомость топливозаправщика

1. Выберите один или несколько топливозаправщиков
2. Выберите период времени для построения отчета
3. Нажмите кнопку «Добавить отчет» и выберите «Ведомость топливозаправщика»

В окне программы отобразится отчет по топливозаправщику:

Ведомость топливозаправщика										
Общий объем выдач, л		29441.34		Общее количество выдач		92				
Объем выдач без приемника заправки		15279.02		Количество выдач без приемника заправки		46				
Объем потерь, л						16423.13				
	Источник выдачи	Начало выдачи	Конец выдачи	Получатель ...	Начало заправки	Конец заправки	Объем заправ...	Объем выда...	Отклонение, л	Адрес источника запл...
1		21.05.2018 05:08:53	21.05.2018 05:10:23		-	-	-	40.98	-	Полевая улица, Корж...
2		21.05.2018 05:13:23	21.05.2018 05:15:23		21.05.2018 05:13:36	21.05.2018 05:20:36	100.5	99.71	-0.79	Полевая улица, Корж...
3		21.05.2018 05:24:23	21.05.2018 05:25:53		21.05.2018 05:24:12	21.05.2018 05:31:12	100.7	100.67	-0.03	Полевая улица, Корж...
4		21.05.2018 05:44:53	21.05.2018 05:47:53		21.05.2018 05:43:02	21.05.2018 05:47:02	53.4	99.66	46.26	Полевая улица, Корж...
5		21.05.2018 05:48:53	21.05.2018 05:50:23		21.05.2018 05:43:36	21.05.2018 05:52:36	50.4	50.94	0.54	Полевая улица, Корж...
6		21.05.2018 05:51:53	21.05.2018 05:56:23		21.05.2018 05:51:35	21.05.2018 05:58:35	150.5	151.08	0.58	Полевая улица, Корж...
7		21.05.2018 05:57:53	21.05.2018 06:00:53		21.05.2018 05:58:31	21.05.2018 06:06:01	102.9	101.13	-1.77	Полевая улица, Корж...
8		21.05.2018 06:24:23	21.05.2018 06:30:53		21.05.2018 06:24:02	21.05.2018 07:33:42	201.6	204.34	2.74	57К-0001, Родниковск...
9		21.05.2018 06:31:23	21.05.2018 06:37:53		21.05.2018 06:32:15	21.05.2018 06:42:15	253	248.85	-4.15	57К-0001, Родниковск...
10		21.05.2018 06:38:53	21.05.2018 06:39:53		-	-	-	51.13	-	57К-0001, Родниковск...
11		21.05.2018 06:41:23	21.05.2018 06:43:23		21.05.2018 06:42:16	21.05.2018 06:48:16	46.7	51.12	4.42	57К-0001, Родниковск...
12		21.05.2018 06:44:53	21.05.2018 06:45:53		-	-	-	50.91	-	57К-0001, Родниковск...
13		21.05.2018 06:48:23	21.05.2018 06:49:53		-	-	-	40.69	-	57К-0001, Родниковск...
14		21.05.2018 06:50:53	21.05.2018 06:55:53		21.05.2018 06:51:14	21.05.2018 06:57:44	209.3	215.11	5.81	57К-0001, Родниковск...

Выберите информацию для отображения в отчете, нажав правую кнопку мыши и выбрав «Настройки отчета»:

Настройки отчёта "Ведомость топливозаправщика"

☐ Настройка суммарных значений

☒ Объем выдач без приемника заправки

☒ Объем потерь

☐ Настройки отчёта "Ведомость топливозаправщика"

☒ Количество выдач без приемника заправки

☐ Значение тотального счётчика

☒ Источник

☒ Номер RFID/i-Button

☒ Начало заправки

☒ Имя водителя

☒ Отклонение, л

☒ Адрес приемника заправки

☒ Начало выдачи

☒ Карта закреплена

☒ Конец заправки

☒ Объем заправки, л

☒ Отклонение, %

☒ Группа Источника

☒ Конец выдачи

☒ Приемник

☐ Тип совпадения

☒ Объем выдачи, л

☒ Адрес источника заправки

☒ Группа Приемника

Сохранить

Отмена

Сохранить как...

Общая информация в отчете:

- «Общий объем выдач, л» – суммарный объем топлива, выданного за период построения отчета
- «Общее количество выдач» – количество выдач топлива за период построения отчета

Отчеты

- «Объем выдач без приемника заправки» – объем выдач топлива топливозаправщиком без соответствующего ему заправляемого ТС
- «Количество выдач без приемника заправки» – количество выдач топлива топливозаправщиком без соответствующего ему заправляемого ТС
- «Объем выдач с сопоставленными заправками, л» – объем выдач топлива топливозаправщиком с соответствующим ему заправляемым ТС
- «Объем потерь, л» – объем топлива составляющий разницу между объемами выданного и заправленного топлива
- «Тотальный счетчик на начало периода» (только при выборе одного топливозаправщика) – объем топлива по счетчику на начало периода
- «Тотальный счетчик на конец периода» (только при выборе одного топливозаправщика) – объем топлива по счетчику на конец периода

Отчет содержит информацию:

- Источник выдачи – название автотопливозаправщика
- Начало выдачи – дата и время начала выдачи топлива
- Конец выдачи – дата и время окончания выдачи топлива
- RFID / iButton – номер метки RFID или ключа iButton, приложенной на топливозаправщике:

не ранее 60 сек. до начала выдачи

в разрешенном интервале для выдачи, который настраивается в профиле ТС
(см. [Руководство по администрированию. Omnicomm Online](#))

до убирания метки RFID или ключа iButton

- Карта закреплена – ФИО водителя, держателя ключа или карты
- Приемник – название заправляемого ТС
- Начало заправки – дата и время начала заправки
- Конец заправки – дата и время окончания заправки
- Тип совпадения – способ сопоставления источника выдачи и заправляемого ТС.
Возможные варианты: координаты и время, Регистрация по iButton/RFID

Отчеты

- Имя водителя – ФИО водителя заправляемого ТС. ФИО водителя отображается в зависимости от типа совпадения:

ключ iButton, карта RFID – ФИО водителя, держателя ключа или карты

координаты и время – ФИО водителя, зарегистрированного на заправляемом ТС

- Объем заправки – объем топлива заправленного в ТС
- Объем выдачи – объем топлива выданного топливозаправщиком
- Отклонение, л – разница между объемом заправки и объемом выдачи в литрах
- Отклонение, % – разница между объемом заправки и объемом выдачи в процентах
- Адрес источника заправки – адрес, по которому было зафиксировано начало выдачи топлива
- Адрес приемника заправки – адрес, по которому было зафиксировано начало заправки ТС
- Группа источника – группа ТС, к которой относится автотопливозаправщик
- Группа приемника – группа ТС, к которой относится заправляемое ТС

Отчет топливная ведомость связан с отчетами: «Выдача топлива», «Выдачи, заливов и сливов топлива», «Заправки и сливы», «Объем топлива», «События», «Журнал», «Трек».

Топливный баланс

1. Выберите одно или несколько ТС
2. Выберите период времени для построения отчета
3. Нажмите кнопку «Добавить отчет» и выберите «Топливный баланс»

Отчеты

Топливный баланс											
Топливный баланс											
<div> <div>334642.8л</div> <div>320814.9л</div> </div>											
<div> <div>15920.8л</div> <div>6886.7л</div> <div>928.9л</div> <div>115.5л</div> <div>10255.9л</div> </div>											
<div> <div>Внутренние перемещения: 3691.96</div> <div>Начальный остаток</div> <div>Поступило</div> <div>Расход</div> <div>Реализовано</div> <div>Сливы</div> <div>Потери</div> <div>Конечный остаток</div> </div>											
Источник	Начало выдачи	Конец выдачи	Приемник	Начало заправки	Конец заправки	Тип сопоставл...	Объем опер...	Объем опер...	Адрес источника зап...	Адрес приемника зап...	
1	09.07.2018 06:46:43	09.07.2018 06:54:13	-	-	-	Не сопоставл...	226.64	-	улица Свободы, Нижн...	-	
2	09.07.2018 07:13:59	09.07.2018 07:29:59	-	-	-	Не сопоставл...	510.25	-	улица Свободы, Нижн...	-	
3	09.07.2018 07:33:59	09.07.2018 07:35:29	-	-	-	Не сопоставл...	38.69	-	улица Свободы, Нижн...	-	
4	09.07.2018 07:38:35	09.07.2018 07:39:25	-	-	-	Не сопоставл...	58	-	проектируемая ЦКАД...	-	
5	09.07.2018 07:40:35	09.07.2018 07:41:43	-	-	-	Не сопоставл...	55.5	-	проектируемая ЦКАД...	-	
6	09.07.2018 07:46:52	09.07.2018 07:48:22	-	-	-	Не сопоставл...	43.27	-	улица Свободы, Нижн...	-	
7	09.07.2018 07:48:02	09.07.2018 07:52:02	-	-	-	Не сопоставл...	198.08	-	Ленинградская улиц...	-	
8	09.07.2018 07:50:35	09.07.2018 07:51:33	-	-	-	Не сопоставл...	138.6	-	Технологическая ули...	-	
9	09.07.2018 07:54:35	09.07.2018 07:56:19	-	-	-	Не сопоставл...	41	-	Технологическая ули...	-	
10	09.07.2018 08:00:43	09.07.2018 08:02:30	-	-	-	Не сопоставл...	146.8	-	проектируемая ЦКАД...	-	
11	09.07.2018 08:03:02	09.07.2018 08:04:32	-	-	-	Не сопоставл...	22.33	-	Ленинградская улиц...	-	
12	09.07.2018 08:11:06	09.07.2018 08:11:57	-	-	-	Не сопоставл...	384.14	-	А-107, Зарамушки, Дм...	-	
13	09.07.2018 08:12:35	09.07.2018 08:13:09	-	-	-	Не сопоставл...	72.5	-	проектируемая ЦКАД...	-	
14	-	-	09.07.2018 08:18:06	09.07.2018 08:18:06	09.07.2018 09:43...	Не сопоставл...	-	806.4	-	А-107, Зарамушки, Дм...	
15	09.07.2018 08:18:35	09.07.2018 08:19:02	-	-	-	Не сопоставл...	391.5	-	проектируемая ЦКАД...	-	
16	09.07.2018 08:22:08	09.07.2018 08:22:49	-	-	-	Не сопоставл...	954.64	-	А-107, Зарамушки, Дм...	-	
17	09.07.2018 08:34:35	09.07.2018 08:36:33	-	-	-	Не сопоставл...	67.6	-	проектируемая ЦКАД...	-	
18	09.07.2018 08:42:36	09.07.2018 08:43:39	-	-	-	Не сопоставл...	233.6	-	Технологическая ули...	-	
19	09.07.2018 08:48:35	09.07.2018 08:48:46	-	-	-	Не сопоставл...	239.6	-	Технологическая ули...	-	
20	09.07.2018 08:52:35	09.07.2018 08:53:29	-	-	-	Не сопоставл...	172.7	-	Технологическая ули...	-	

Выберите информацию для отображения в отчете, нажав правую кнопку мыши и выбрав «Настройки отчета»:

Настройки отчёта

☒ Показатели топливного баланса

☒ Начальный остаток

☒ Поступило

☒ Расход

☒ Реализовано

☒ Сливы

☒ Потери

☒ Конечный остаток

☐ Таблица транзакций

☒ Источник

☒ Начало выдачи

☒ Конец выдачи

☒ Приемник

☒ Объем операции приемника

☒ Начало заправки

☒ Конец заправки

☒ Объем операции источника

☒ Отклонение, л

☐ Отклонение, %

☒ Тип сопоставления

☒ Адрес источника

☐ Адрес приёмника

☐ Группа Источника

☐ Группа Приемника

Сохранить

Отмена

Сохранить как...

Общая информация в отчете:

- «Внутренние перемещения» – суммарный объем топлива источника по событиям «выдача» и / или «слив», сопоставленным с событиями «заправка» и / или «залив» выбранного ТС, согласно табличной части отчета
- «Начальный остаток» – суммарный объем топлива основной и дополнительной емкостей на начало периода построения отчета для выбранных ТС по данным датчиков уровня топлива

Отчеты

- «Поступило» – суммарный объем топлива, включающий:

объем положительных значений отклонений согласно табличной части отчета

объем топлива событий заправка или залив приемника, не сопоставленных или сопоставленных с выдачами источника, не выбранного для построения отчета

объем топлива событий источника, в которых события «заправка» или «залив» сопоставлены с операциями по топливной карте

значение по модулю «Разницы между показаниями» = «Начальный объем» - «Конечный объем» + «Объем заливо» - «Объем сливо» - «Объем выдач» (только в случае отрицательного значения)

- «Расход» – сумма фактических расходов топлива по основной и дополнительной емкостей по данным датчиков уровня топлива за период по выбранным ТС
- «Реализовано» – суммарный объем топлива по событиям источника, сопоставленным с событиями «заправка» или «залив» ТС, не выбранного для построения отчета
- «Сливы» – суммарный объем сливо» по основной и дополнительной емкостям по данным датчиков уровня топлива, исключая объем сливо», вошедших в расчет параметров «Внутренние перемещения» и «Реализовано»
- «Потери» – суммарный объем топлива, включающий:

объем отрицательных значений отклонений согласно табличной части отчета

объем топлива событий выдача источника, не сопоставленных с событиями приемника согласно табличной части отчета

значение «Разницы между показаниями» = «Начальный объем» - «Конечный объем» + «Объем заливо» - «Объем сливо» - «Объем выдач» (только в случае положительного значения)

- «Конечный остаток» – суммарный объем топлива основной и дополнительной емкостей на конец периода построения отчета для выбранных ТС по данным датчиков уровня топлива

Табличный отчет содержит информацию:

Отчеты

- Источник – ТС, которое произвело выдачу или слив
- Начало операции источника – дата и время начала выдачи или слива топлива. Формат ДД.ММ.ГГГГ чч:мм:сс
- Окончание операции источника – дата и время окончания выдачи или слива топлива. Формат ДД.ММ.ГГГГ чч:мм:сс
- Приемник – ТС, в которое была произведена заправка или залив топлива
- Группа источника – группа ТС, к которой относится автотопливозаправщик
- Группа приемника – группа ТС, к которой относится заправляемое ТС
- Начало операции приемника – дата и время начала заправки ТС. Формат ДД.ММ.ГГГГ чч:мм:сс
- Окончание операции приемника – дата и время окончания заправки ТС. Формат ДД.ММ.ГГГГ чч:мм:сс
- Тип совпадения – параметры, по которым сопоставлены источник и приемник. Возможные варианты:

топливная карта

RFID / iButton

координаты и время

не сопоставлено

- Объем операции источника, л – объем топлива, выданного источником
- Объем операции приемника, л – объем топлива, принятого приемником
- Отклонение, л – разница между объемом топлива принятого приемником и объемом топлива, выданного источником. Возможные значения: положительные и отрицательные числа, отображаются с учетом знака
- Отклонение, % - отклонение, вычисленное по формуле:

$$100 \% * (\text{«Отклонение, л»} / \text{«Объем операции источника, л»})$$

- Адрес операции источника – адрес, по которому зафиксирована выдача или слив топлива источником
- Адрес операции приемника – адрес, по которому зафиксирована заправка или залив топлива в приемник

Отчеты

Multitank: Выдачи, Заправки и Сливы

1. Выберите одно или несколько ТС
2. Выберите период времени для построения отчета
3. Нажмите кнопку «Добавить отчет» и выберите «Multitank: Выдачи, Заправки и Сливы»

MultiTank: Выдачи, заправки и сливы									
Начальный объем, л		3527.0		Конечный объем, л		3417.2			
Суммарный объем заливок, л		-		Суммарный объем выдач, л		875.61			
Суммарный объем сливов, л		14763.70							
	Номер и название емко...	Счетчик ...	Наименование ТС	Время начала опера...	Время окончания опера...	Операция	Объем, л	Начальный объем, л	Конечный объем, л
1	1	УСС	WALZ ДАРФАУНИК 20001...	23.01.2020 17:45:27	24.01.2020 12:56:55	Выдача	775.61	3527.00	343.60
2	1	-	WALZ ДАРФАУНИК 20001...	24.01.2020 12:54:37	24.01.2020 12:54:37	Слив	3036.90	3527.00	6563.90
3	1	-	WALZ ДАРФАУНИК 20001...	24.01.2020 12:54:39	24.01.2020 12:54:41	Слив	691.90	700.40	8.50
4	1	-	WALZ ДАРФАУНИК 20001...	24.01.2020 12:54:42	24.01.2020 12:54:44	Слив	305.80	450.00	144.19
5	1	-	WALZ ДАРФАУНИК 20001...	24.01.2020 12:54:45	24.01.2020 12:54:46	Слив	652.90	654.79	1.90
6	1	-	WALZ ДАРФАУНИК 20001...	24.01.2020 12:54:48	24.01.2020 12:54:49	Слив	538.70	578.29	39.60
7	1	-	WALZ ДАРФАУНИК 20001...	24.01.2020 12:54:50	24.01.2020 12:54:52	Слив	430.00	602.79	172.80
8	1	-	WALZ ДАРФАУНИК 20001...	24.01.2020 12:54:53	24.01.2020 12:54:55	Слив	430.50	622.60	192.10
9	1	-	WALZ ДАРФАУНИК 20001...	24.01.2020 12:54:56	24.01.2020 12:54:57	Слив	120.70	482.10	361.40
10	1	-	WALZ ДАРФАУНИК 20001...	24.01.2020 12:54:58	24.01.2020 12:55:00	Слив	204.30	450.00	245.70
11	1	-	WALZ ДАРФАУНИК 20001...	24.01.2020 12:55:01	24.01.2020 12:55:03	Слив	314.89	347.80	32.90
12	1	-	WALZ ДАРФАУНИК 20001...	24.01.2020 12:55:09	24.01.2020 12:55:10	Залив	279.89	131.80	411.70
13	1	-	WALZ ДАРФАУНИК 20001...	24.01.2020 12:55:14	24.01.2020 12:55:17	Залив	536.29	40.10	576.40
14	1	-	WALZ ДАРФАУНИК 20001...	24.01.2020 12:55:17	24.01.2020 12:55:19	Слив	281.80	576.40	294.60
15	1	-	WALZ ДАРФАУНИК 20001...	24.01.2020 12:55:20	24.01.2020 12:55:21	Слив	283.80	714.00	430.20
16	1	-	WALZ ДАРФАУНИК 20001...	24.01.2020 12:55:22	24.01.2020 12:55:23	Слив	502.60	544.60	42.00
17	1	-	WALZ ДАРФАУНИК 20001...	24.01.2020 12:55:24	24.01.2020 12:55:26	Слив	449.90	576.40	126.50
18	1	-	WALZ ДАРФАУНИК 20001...	24.01.2020 12:55:28	24.01.2020 12:55:30	Слив	108.50	225.00	116.50
19	1	-	WALZ ДАРФАУНИК 20001...	24.01.2020 12:55:32	24.01.2020 12:55:35	Слив	630.90	647.00	116.10

В отчете содержится следующая общая информация:

- Начальный объем, (л) – объем топлива в емкостях на начало выбранного периода
- Конечный объем, (л) – объем топлива в емкостях на конец выбранного периода
- Суммарный объем заливок, (л) – суммарный объем заправленного топлива за период
- Суммарный объем выдач, (л) – суммарный объем выданного топлива за период
- Суммарный объем сливов, (л) – суммарный объем всех сливов за период

Выберите информацию для отображения в отчете, нажав правую кнопку мыши и выбрав «Настройки отчета»:

Отчеты

В окне программы отобразится список выдач, заправок и сливов за выбранный период.

В разделе «Настройка отображения операций» выберите:

- Показывать заправки – залив топлива в емкости
- Показывать сливы – слив топлива
- Показывать выдачи – выдача топлива из емкости через раздаточный пистолет
- Группировать выдачи – объединение группы выдач топлива в одну выдачу

В разделе «Настройка отображения адреса» выберите:

- Отображать адрес – включите для отображения адреса местонахождения ТС
- Все – включите для отображения полного адреса ТС
- Сокращения – включите для сокращения параметров адреса (например, ул, р-н)

Выберите параметры для отображения в адресе:

- Страна
- Регион
- Населенный пункт
- Улица
- Дом
- Индекс

Отчет содержит следующие данные:

- Номер и название емкости
- Наименование ТС

Отчеты

- Время начала операции
- Время окончания операции
- Операция – выдача, слив или заправка
- Объем, л – объем выданного, заправленного или слитого топлива
- Начальный объем, л – объем топлива в емкости до операции
- Конечный объем, л – объем топлива в емкости после операции
- Адрес, по которому производилось начало слива или заправки

В отчете приняты следующие цветовые обозначения:

Белый фон строки – залив топлива

Розовый фон строки – слив топлива

Голубой фон строки – выдача топлива

MultiTank: Топливо в разрезе ёмкостей

1. Выберите ТС
2. Выберите период времени для построения отчета
3. Нажмите кнопку «Добавить отчет» и выберите «MultiTank: Топливо в разрезе ёмкостей»

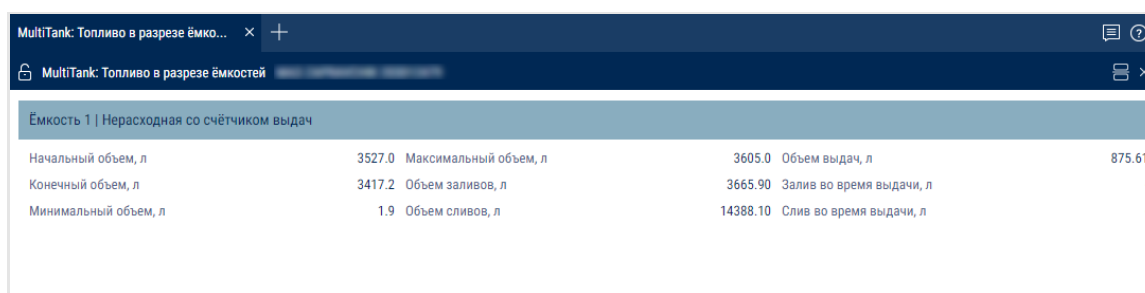

Ёмкость 1 Нерасходная со счётчиком выдач					
Начальный объем, л	3527.0	Максимальный объем, л	3605.0	Объем выдач, л	875.61
Конечный объем, л	3417.2	Объем заливов, л	3665.90	Залив во время выдачи, л	-
Минимальный объем, л	1.9	Объем сливов, л	14388.10	Слив во время выдачи, л	-

Отчет содержит следующие данные по каждой топливной емкости ТС:

- Начальный объем, л – объем топлива в емкости на начало периода
- Конечный объем, л – объем топлива в емкости на конец периода
- Минимальный объем – минимальный объем топлива в емкости за периода
- Максимальный объем – максимальный объем топлива в емкости за периода
- Фактический расход, л – объем топлива в емкости на начало периода

Отчеты

- Объем заправок, л – суммарный объем заправок топлива за период
- Объем сливов, л – суммарный объем сливов топлива за период
- Объем выдач, л – суммарный объем выдач топлива из емкости через раздаточный пистолет за период
- Залив во время выдачи, л – одновременный залив топлива в емкость и выдача топлива через раздаточный пистолет
- Слив во время выдачи, л – одновременная выдача топлива через раздаточный пистолет и слив топлива из емкости

MultiTank: Объем топлива в разрезе емкостей

1. Выберите одно или несколько ТС
2. Выберите период времени для построения отчета
3. Нажмите кнопку «Добавить отчет» и выберите «MultiTank: Объем топлива в разрезе емкостей»

В окне программы отобразится отчет по объему топлива в емкостях за выбранный период времени.

Отчеты

Нажмите на иконку  и выберите информацию для отображения:

[Убрать все](#)

- ☒ Топливная ёмкость:1
- ☒ Топливная ёмкость:2
- ☒ Топливная ёмкость:3

Картографические

Трек

Отчет «Трек» позволяет пользователю просматривать передвижение одного выбранного ТС за выбранный период времени.

1. Выберите ТС

Отчеты

2. Выберите период времени для построения отчета
3. Нажмите кнопку «Добавить отчет» и выберите «Трек»

В окне программы отобразится карта с треками ТС за период времени:

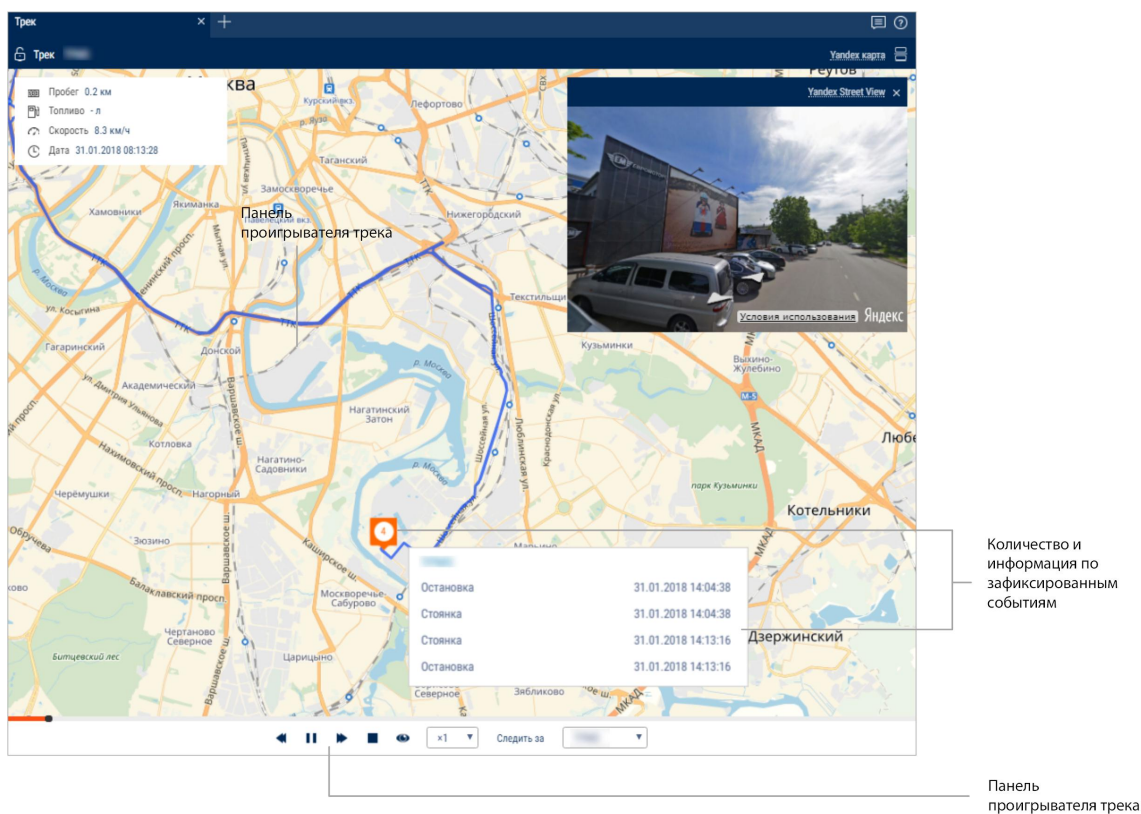

Для отображения всплывающей информации нажмите на иконку ТС.

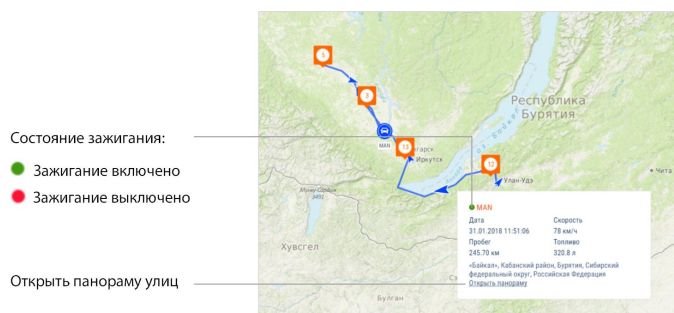

Всплывающая информация по ТС содержит:

- «Дата» – дата и время нахождения ТС в выбранном месте трека
- «Регистрационный номер» – название ТС
- «Скорость» – скорость ТС в выбранном месте трека
- «Адрес» – адрес, по которому зафиксировано ТС в выбранном месте трека

Отчеты

- «Пробег» – пробег ТС, начиная с начала трека
- «Коррекция LLS 5, л» – разница в объеме заправленного топлива по результатам коррекции
- «Объем топлива в основной емкости» – объем топлива в основной емкости. Не отображается в случае, если датчики уровня топлива не подключены или в настройках профиля ТС установлено количество датчиков «0». Единицы измерения топливных параметров (литры или галлоны) указываются в зависимости от настроек сервера
- «Объем топлива в дополнительной емкости» – объем топлива в дополнительной емкости (при её наличии). Не отображается в случае, если датчики уровня топлива не подключены и в настройках профиля ТС установлено количество датчиков «0». Единицы измерения топливных параметров (литры или галлоны) указываются в зависимости от настроек сервера
- «Зажигание» – положение ключа зажигания (включено / выключено) в выбранном месте трека
- «Данные GPS» – корректные или не корректные данные. В случае если данные не корректны, отображается дата и время получения последних корректных данных
- «Общий пробег по CAN» – общий пробег ТС по данным от CAN шины
- «Текущее показание доп.оборудования» – текущее значение или состояние дополнительного оборудования
- «Водитель» – водитель, зарегистрированный на ТС

Настройка формата адреса и содержания всплывающей информации о ТС производится в дереве объектов (см. [Настройка дерева объектов](#)).

Для настройки отчета нажмите правую кнопку мыши и выберите «Настройки отчета»:

Отчеты

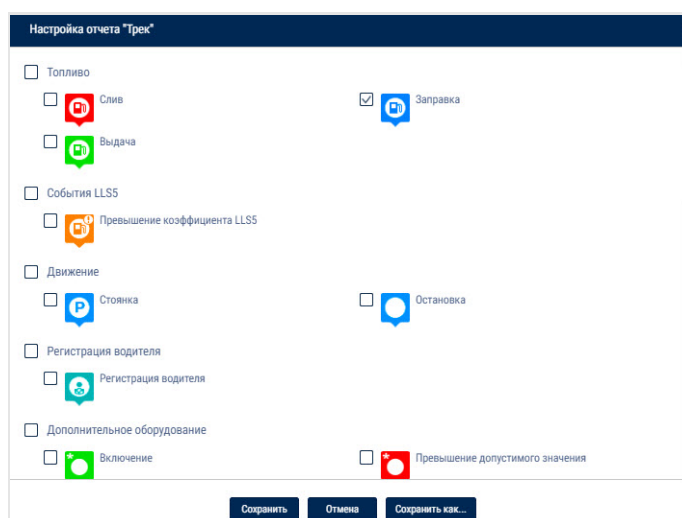

Настройте отображение маршрута:

- Выключено – при построении трека не учитываются параметры движения ТС и работа дополнительного оборудования
- При движении

Выберите цвет для отображения участка трека, пройденного с превышением разрешенной скорости

Выберите цвет для отображения участка трека, пройденного с выключенным зажиганием

- При работе доп. оборудования

Выберите цвет для отображения участка трека, пройденного с включенным дополнительным оборудованием

Введите название дополнительного оборудования, указанное в профиле ТС в поле «Название оборудования на универсальном входе» (см. [Руководство по администрированию. Omnicomm Online. Раздел «Изменение профиля» / «Настройки универсальных входов»](#))

Отчеты

Отображение маршрута

При работе доп. оборудования ▼

 ▼

Ремень

Измерение параметров между точками трека

1. Наведите курсор на трек, нажмите правую кнопку мыши и выберите «Детализация трека»
2. Выберите точку трека для начала измерения, нажмите правую кнопку мыши и выберите «Параметры участка трека»
3. Выберите точку трека для окончания измерения. Для сброса выбранных точек нажмите в любом месте карты (кроме трека).

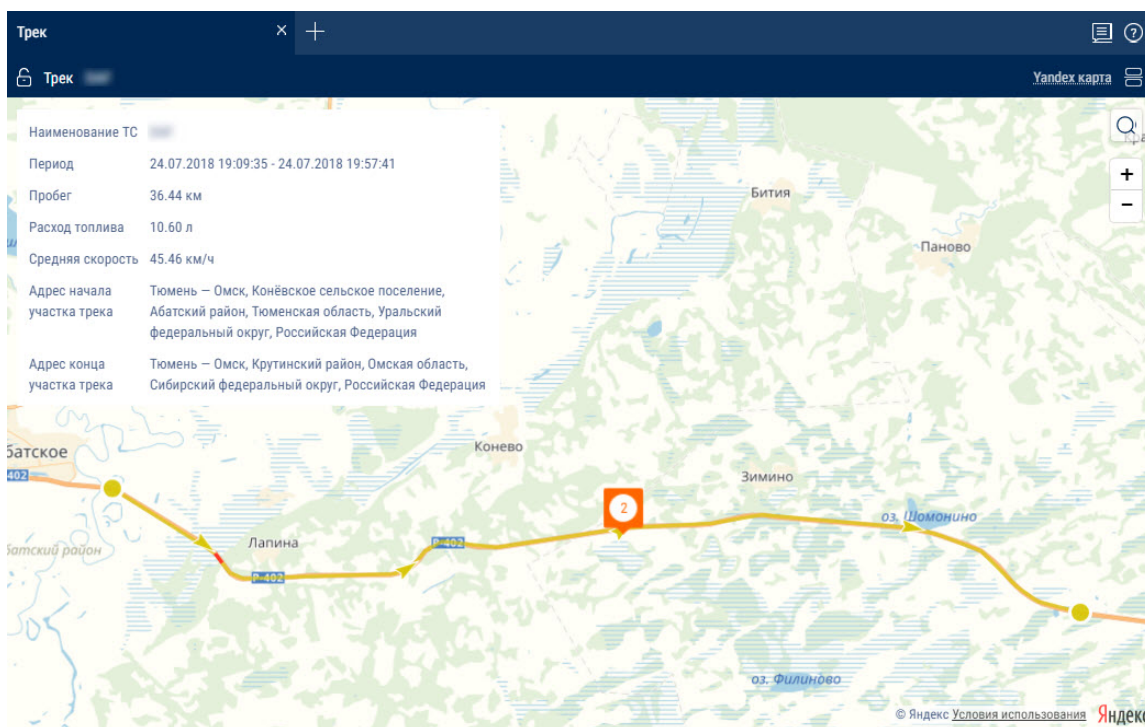

Для участка трека отображается следующая информация:

- Наименование ТС
- Период
- Пробег
- Расход топлива
- Средняя скорость

Отчеты

- Адрес начала участка трека
- Адрес конца участка трека

Выйдите из режима измерения параметров, нажав Enter или Esc.

Для отображения точек трека нажмите правую кнопку мыши и выберите «Детализация трека».

При выборе одного ТС и периода для построения отчета менее 7 дней отображаются точки трека соответствующие всем строкам отчета «Журнал» (при максимальном масштабе).

Карта в режиме OpenStreetMaps имеет возможность дорисовки необходимых областей карт, подробнее см. www.openstreetmap.org.

При необходимости увеличить область карты, выделите её курсором мыши, удерживая «Shift».

Для построения геозоны по треку необходимо использовать панель управления карты.

Местоположение

Отчет «Местоположение» позволяет следить за перемещением ТС в режиме реального времени. Информация по ТС обновляется при поступлении новых данных.

Фиксируется местоположение только по валидным данным GPS (при обнаружении более 3-х спутников).

Для более эффективного отслеживания передвижных объектов в реальном времени используйте режим «Слежение за ТС». Для более эффективного отслеживания объектов в геозонах используйте режим «Скрытие ТС вне геозон».

Отчет «Местоположение» в обычном режиме

1. Выберите одно или несколько ТС
2. Откройте закладку «Карта» и выберите «Местоположение»

В окне программы отобразится карта с данными о местонахождении ТС:

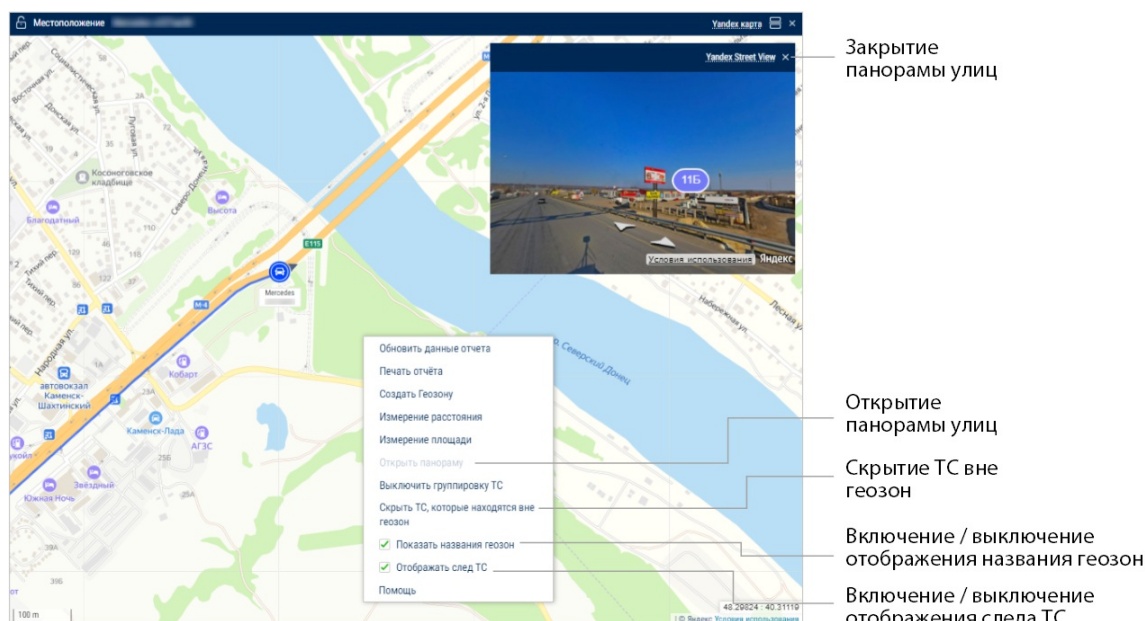
Отчеты

	При включенном зажигании цвет иконки соответствует выбранному при настройке иконок ТС. Стрелка указывает направление движения ТС
	При выключенном зажигании иконка оранжевого цвета

Для просмотра информации по ТС наведите курсор на иконку ТС. Для фиксации всплывающего окна с информацией по ТС нажмите левую кнопку мыши.

Данный отчет содержит следующую информацию по ТС:

- «Название ТС» – название или регистрационный номер ТС
- «Дата» – дата последних полученных данных, в формате ДД/ММ/ГГГГ ЧЧ:ММ:СС
- «Скорость», (км/ч) – скорость ТС в момент передачи данных
- «Адрес» – адрес последнего местоположения
- «Объем топлива в основной емкости» – объем топлива в основной емкости в момент передачи данных
- «Объем топлива в дополнительной емкости» – объем топлива в дополнительной емкости (при её наличии) в момент передачи данных

Отчеты

- «Зажигание» – включено / выключено зажигание
- «Дата и время последних корректных данных GPS» – отображается, если в течение 60 секунд не было валидных данных
- «Общий пробег по CAN» – общий пробег ТС по данным от CAN шины
- «Текущее показание доп.оборудования» – текущее значение или состояние дополнительного оборудования
- «Водитель» – водитель, зарегистрированный на ТС

Настройка формата адреса и содержания всплывающей информации о ТС производится в дереве объектов (см. [Настройка дерева объектов](#)).

Отчет «Местоположение» в режиме слежения за ТС

«Режим слежения ТС» осуществляет автоматическое перемещение карты, обеспечивая постоянное отображение ТС в центре карты.

В случае если для построения отчета «Местоположение» выбрано несколько ТС, необходимо выделить одно ТС нажатием левой кнопки мыши на иконке нужного ТС. Название выбранного ТС выделится красным цветом. В меню ТС выберите «Включить режим слежения за выделенным ТС».

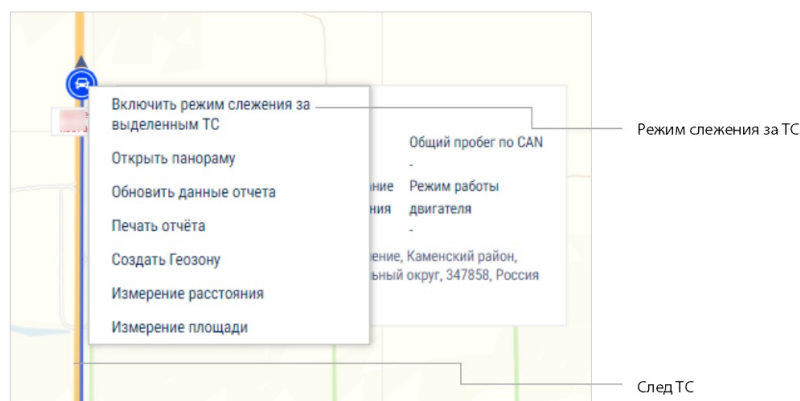

Включение режима слежения за ТС производит фиксацию отчета и при выборе другого объекта или периода зафиксированный отчет не изменится. Фиксация отчета позволяет параллельно просматривать отчеты по другим объектам. При выключении режима слежения за ТС отчет автоматически перестает быть зафиксированным.

Отчет «Местоположение» в режиме скрытия ТС вне геозон

«Режим скрытия ТС вне геозон» обеспечивает изменение отображения иконок ТС, находящихся вне геозон:

Отчеты

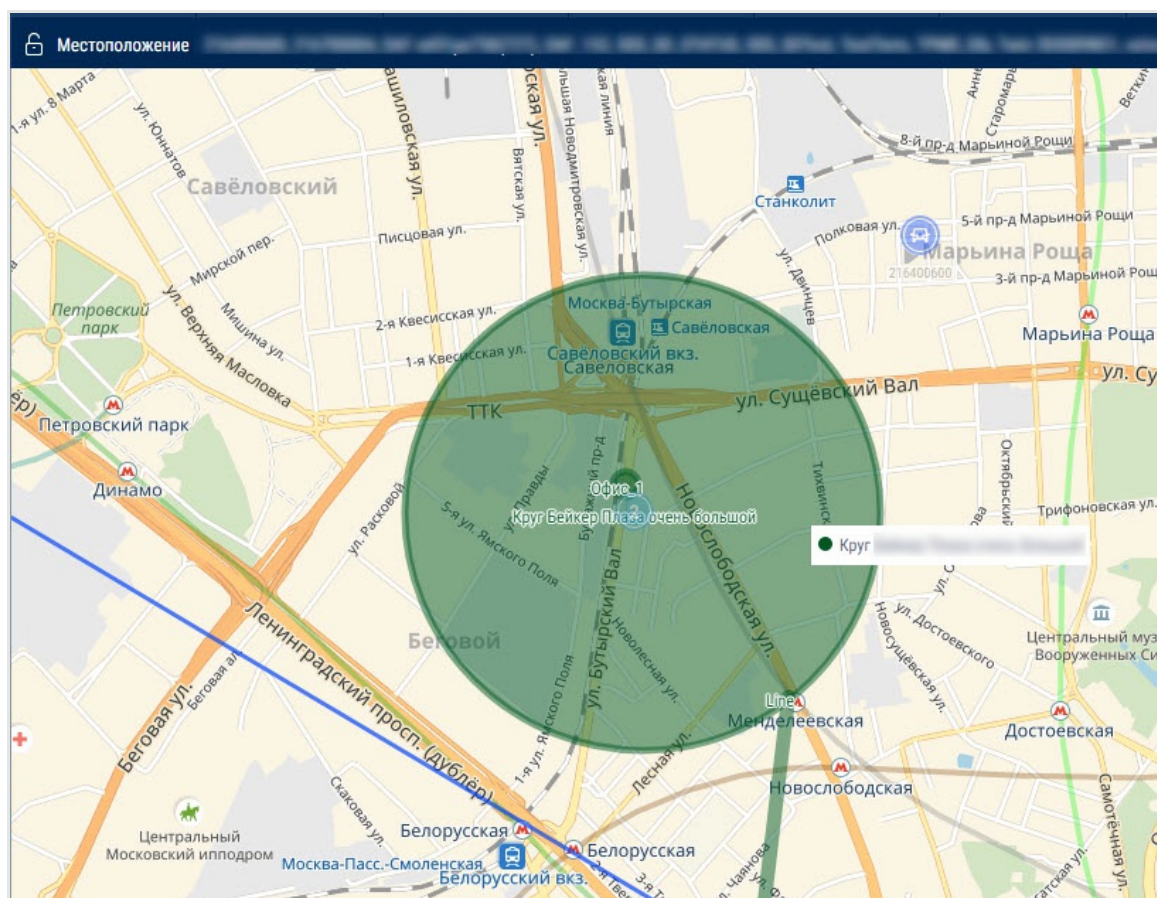

Полное название геозоны отображается при наведении курсора на геозону.

Движение

Стоянки

1. Выберите ТС
2. Выберите период времени для построения отчета
3. Нажмите кнопку «Добавить отчет» и выберите «Стоянки»

Определение остановок и стоянок производится с учетом зажигания ТС или по координатам GPS в зависимости от настроек, установленных в профиле ТС.

Отчеты

Параметры стоянки					
Адрес стоянки	Начало стоянки, чч:мм:сс	Окончание стоянки, чч:мм:сс	Длительность, чч:мм	Параметры движения	
1 ул. Улытаучкая 4, Жезказган 10...	-	16.10.2017 12:28:18	12:28	Общий пробег, км	
2 ул. Улытаучкая 4, Жезказган 10...	16.10.2017 12:35:16	20.10.2017 08:25:42	91:50	0.00	
3 ул. Улытаучкая 4, Жезказган 10...	20.10.2017 08:28:30	24.10.2017 06:16:59	93:48	0.05	
4 ул. Улытаучкая 4, Жезказган 10...	24.10.2017 06:42:43	26.10.2017 07:35:36	48:52	0.05	
5 ул. Улытаучкая 4, Жезказган 10...	26.10.2017 08:23:15	27.10.2017 08:32:44	24:09	0.05	
6 ул. Улытаучкая 4, Жезказган 10...	27.10.2017 08:52:01	30.10.2017 07:34:04	70:42	0.05	
7 ул. Улытаучкая 4, Жезказган 10...	30.10.2017 07:34:16	30.10.2017 07:53:22	0:19	0.05	
8 ул. Улытаучкая 4, Жезказган 10...	30.10.2017 08:02:26	01.11.2017 06:34:23	46:31	0.05	
9 ул. Улытаучкая 4, Жезказган 10...	01.11.2017 06:42:19	01.11.2017 06:59:06	0:16	0.07	
10 ул. Улытаучкая 4, Жезказган 10...	01.11.2017 07:01:56	01.11.2017 07:20:14	0:18	0.10	
11 ул. Улытаучкая 4, Жезказган 10...	01.11.2017 07:29:23	01.11.2017 07:47:12	0:17	0.10	
12 ул. Асылбекова 48, Жезказган 1...	01.11.2017 07:53:14	01.11.2017 08:00:37	0:07	2.32	
13 ул. Улытаучкая 4, Жезказган 10...	01.11.2017 08:08:15	01.11.2017 08:17:48	0:09	4.80	
14 улица Алашахана 39, Жезказга...	01.11.2017 08:28:24	01.11.2017 08:36:28	0:08	8.44	
15 ул. Улытаучкая 4, Жезказган 10...	01.11.2017 08:44:24	01.11.2017 09:08:53	0:24	11.26	
16 ул. Улытаучкая 4, Жезказган 10...	01.11.2017 09:11:44	01.11.2017 10:49:27	1:37	11.96	

Для настройки отчета нажмите правую кнопку мыши и выберите «Настройки отчета»:

Настройка отчета "Стоянки"

☒ Параметры стоянки

☒ Адрес стоянки

☒ Длительность, чч:мм

☐ Параметры движения

☐ Пробег между стоянками, км

☐ Параметры по топливу

☐ Расход топлива на стоянке, л

☒ Объем заправок, л

☒ Начало стоянки, чч:мм:сс

☒ Окончание стоянки, чч:мм:сс

☒ Общий пробег, км

☐ Расход топлива в движении, л

☒ Объем сливов, л

☒ Общий расход, л

Сохранить

Отмена

Сохранить как...

В разделе «Настройка отображения адреса» выберите:

- Отображать адрес – включите для отображения адреса местонахождения ТС
- Все – включите для отображения полного адреса ТС
- Сокращения – включите для сокращения параметров адреса (например, ул, р-н)

Выберите параметры для отображения в адресе:

- Страна
- Регион
- Населенный пункт
- Улица
- Дом

Отчеты

- Индекс

Стоянка фиксируется при выполнении следующих условий: зажигание выключено, скорость менее 2 км/ч, время с момента выключения зажигания превысило значение «Отслеживать стоянки длительностью более, минут», установленного в профиле ТС, и на настоящий момент времени стоянка завершена.

Движение

Метод расчёта пробега и скорости: По данным с терминала (с исключением выброса координат)

Поправочный коэффициент пробега: 1

Максимальная разрешенная скорость, км/ч: 1

Поправочный коэффициент значения акселерометра: 1

Предельно допустимое ускорение, м/с²: 0

☒ Отслеживать стоянки длительностью более, минут: 0 мин. 15 сек.

☒ Отслеживать остановки длительностью более, минут: 1 мин. 0 сек.

Учитывать зажигание при определении стоянок и остановок: ☐

Минимальная длительность отсутствия данных, минут: 8

Дрейф по пробегу, м: 25

Дрейф по расстоянию, м: 20

«Адрес стоянки» – адрес, по которому была зафиксирована стоянка, т.е. превышение значения «Отслеживать стоянки длительностью более, минут».

«Начало стоянки, чч:мм:сс» – дата и время начала стоянки, т.е. дата и время фиксации стоянки более значения «Отслеживать стоянки длительностью более, минут» минус само значение «Отслеживать стоянки длительностью более, минут».

«Окончание стоянки, чч:мм:сс» – дата и время окончания стоянки или периода построения отчета.

«Длительность, чч:мм:сс» – длительность стоянки, определяется в зависимости от выбранного периода построения отчета.

Отчеты

Скорость

1. Выберите транспортное средство
2. Выберите период времени для построения отчета
3. Нажмите кнопку «Добавить отчет» и выберите «Скорость»

В окне программы отобразится отчет по скорости ТС:

В случае если между соседними событиями, зафиксированными в журнале, период времени менее 8 минут, выключение зажигания на графике скорости отображено не будет.

В отчете используются следующие цветовые обозначения:

- Зеленый график – скорость ТС меньше или равна максимально разрешенному значению скорости
- Красный график – скорость больше максимально разрешенного значения скорости

При необходимости увеличьте масштаб графика. Выделите участок графика, который нужно увеличить, удерживая левую кнопку мыши.

Отчеты

Движение

Для формирования данного отчета необходимо в профиле ТС отключить параметр «Учитывать зажигание при определении стоянок и остановок».

1. Выберите машину
2. Выберите период времени для построения отчета
3. Нажмите кнопку «Добавить отчет» и выберите «Движение»

В окне программы отобразится отчет по движению ТС:

Движение

09478405 ДГУ

Длина пути, км:

279.79

Общее время перемещения:

7:33:53 / 31.5 %

Средняя скорость перемещения, км/ч:

37.0

Общее время стоянок/отстоянок:

2:30:13 / 10.4 %

Длительность отчетного периода:

23:59:00

Общее время отсутствия данных:

13:54:54 / 58.0 %

Пробег на начало периода

11272.36

Пробег на конец периода

11552.74

Пробег на начало периода по CAN шине

-

Пробег на конец периода по CAN шине

-

Тип	Длительность	Время начала	Время окончания	Длина пути	Средняя скорость, км/ч
1 Движение	1:25:57	24.04.2018 00:00:00	24.04.2018 01:25:57	60.39	42.8
2 Стоянка/остановка	0:16:30	24.04.2018 01:25:57	24.04.2018 01:42:27	Казаново, Шилкинский район, Забайкальский край, Сибирский федеральный округ	
3 Движение	2:30:40	24.04.2018 01:42:27	24.04.2018 04:13:07	103.53	41.4
4 Стоянка/остановка	0:10:30	24.04.2018 04:13:07	24.04.2018 04:23:37	P-426, Сретенский район, Забайкальский край, Сибирский федеральный округ	
5 Движение	0:09:30	24.04.2018 04:23:37	24.04.2018 04:33:07	3.89	-
6 Стоянка/остановка	0:15:00	24.04.2018 04:33:07	24.04.2018 04:48:07	P-426, Сретенский район, Забайкальский край, Сибирский федеральный округ	
7 Движение	1:16:30	24.04.2018 04:48:07	24.04.2018 06:04:37	49.68	39.5
8 Стоянка/остановка	0:34:49	24.04.2018 06:04:37	24.04.2018 06:39:26	Железнодорожная улица, Чернышевск, Чернышевский район, Забайкальский край	
9 Движение	0:32:41	24.04.2018 06:39:26	24.04.2018 07:12:07	23.80	44.3
10 Стоянка/остановка	0:53:54	24.04.2018 07:12:07	24.04.2018 08:06:01	старая лыжня, Улей, Чернышевский район, Забайкальский край, Сибирский федеральный округ	
11 Движение	0:11:36	24.04.2018 08:06:01	24.04.2018 08:17:37	2.59	-
12 Стоянка/остановка	0:19:30	24.04.2018 08:17:37	24.04.2018 08:37:07	старая лыжня, Улей, Чернышевский район, Забайкальский край, Сибирский федеральный округ	
13 Движение	1:26:59	24.04.2018 08:37:07	24.04.2018 10:04:06	35.91	24.9
14 Окончание движения	24.04.2018 10:04:06			старая лыжня, Улей, Чернышевский район, Забайкальский край, Сибирский федеральный округ	
15 Отсутствие данных	13:54:54	24.04.2018 10:04:06	24.04.2018 23:59:00	0.00	-

Выберите информацию для отображения в отчете, нажав правую кнопку мыши и выбрав «Настройки отчета»:

Настройка отчета "Движение"

☐ Итоговые значения

☒ Длина пути, км:

☐ Общее время стоянок/остановок:

☐ Пробег на начало периода

☐ Пробег на начало периода по CAN шине

☒ Общие параметры

☒ Время начала

☐ Параметры по движению

☐ Средняя скорость, км/ч

☐ Параметры по топливу

☒ Расход топлива

☐ Объем сливов

☐ Отображать состояния

☒ Стоянка/остановка

☐ Общее время перемещения:

☐ Длительность отчетного периода:

☐ Пробег на конец периода

☒ Время окончания

☐ Расход топлива в движении

☒ Изменение места стоянок/остановок

☐ Средняя скорость перемещения, км/ч:

☐ Общее время отсутствия данных:

☐ Пробег на конец периода по CAN шине

☒ Объем заправок

☒ Движение

Сохранить

Отмена

Отчеты

В разделе «Настройка отображения адреса» выберите:

- Отображать адрес – включите для отображения адреса местонахождения ТС
- Все – включите для отображения полного адреса ТС
- Сокращения – включите для сокращения параметров адреса (например, ул, р-н)

Выберите параметры для отображения в адресе:

- Страна
- Регион
- Населенный пункт
- Улица
- Дом
- Индекс

Общая информация в отчете:

- «Длина пути, км» – суммарная длина пути по всем событиям отчета
- «Общее время перемещения» – суммарное время, рассчитанное для событий с параметром «Длина пути, км» отличным от 0
- «Средняя скорость движения км/ч» – отношение параметра «Длина пути, км» к значению параметра «Общее время перемещения»
- «Общее время стоянок/ остановок» – суммарное время стоянок и остановок отчета
- «Длительность отчетного периода» – длительность периода формирования отчета
- «Общее время отсутствия данных» – суммарное время, рассчитанное для событий «отсутствие данных»
- «Пробег на начало периода по CAN шине, км» – значение одометра шины CAN на начало периода
- «Пробег на конец периода по CAN шине, км» – значение одометра шины CAN на конец периода

Только при настройке «Профиль ТС» / «Установка начальных значений для контроля ТО» / «Учет пробега» – использовать счетчик пробега»:

Отчеты

- «Пробег на начало периода, км» – пробег, вычисляется как сумма начального значения одометра и пробега до даты начала периода
- «Пробег на конец периода, км» – пробег, вычисляется как сумма начального значения одометра и пробега до даты конца периода

Отчет содержит информацию по следующим событиям:

1. Стоянка / остановка

Начало стоянки фиксируется при выполнении следующих условий:

- скорость ТС менее 2 км/ч для всех последовательных событий с «сырыми» данными
- расстояние между любыми событиями с «сырыми» данными менее 800 м
- интервал времени между первым и последним событием с «сырыми» данными больше значения параметра «Отслеживать остановки длительностью более, минут»
- интервал времени между первым и последним событием с сырыми данными не включает периоды отсутствия данных

Окончание стоянки фиксируется при выполнении следующих условий:

- было определено начало стоянки
- перестало выполняться одно из условий начала стоянки

2. Изменение места стоянки

- было зафиксировано текущее событие начала стоянки
- предыдущим событием по валидным данным было окончание стоянки
- не зафиксировано событие начала периода отсутствия данных

3. Отсутствие данных

Начало периода отсутствия данных фиксируется при выполнении следующих условий:

- время между текущим событием и последним событием с валидными данными больше времени, установленного в параметре «Минимальная длительность отсутствия данных»

Отчеты

- если текущее событие является первым валидным событием с «сырыми» данными, то за последнее событие с валидными данными принимается дата и время импорта профиля ТС

Окончание периода отсутствия данных фиксируется при выполнении следующих условий:

- зафиксировано начало периода отсутствия данных
- текущее событие с валидными данными

4. Движение

Движение фиксируется при скорости ТС больше 2 км/ч.

Для событий «движение» и «отсутствие данных» указывается следующая информация:

- «Время начала движения»
- «Время окончания движения»
- «Длительность»
- «Длина пути, км»
- «Максимальная зафиксированная скорость, км/ч»
- «Средняя скорость, км/ч»

Для отображения участка движения на карте во вкладку с отчетом «Движение» добавьте отчет «Трек». В таблице отчета «Движение» выберите строку, соответствующую движению ТС. В отчете «Трек» будет отображен участок пути ТС.

Отчеты

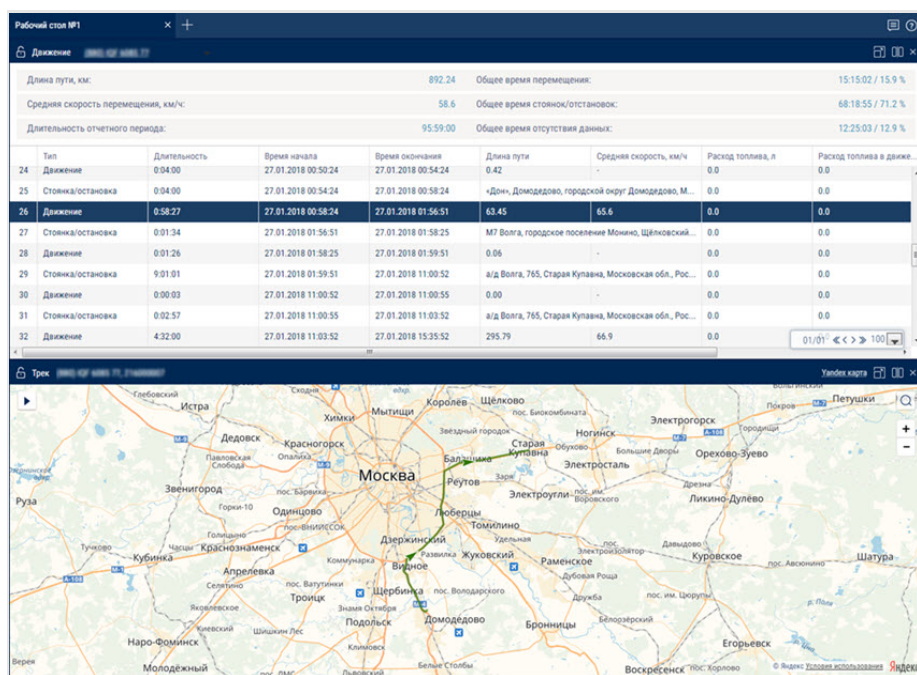

Для возврата к отображению всего трека нажмите левую кнопку мыши в любом месте карты.

Движение за период

1. Выберите ТС
2. Выберите период времени для построения отчета
3. Нажмите кнопку «Добавить отчет» и выберите «Диаграмма: движение за период»

В окне программы отобразится отчет по движению ТС с разбиением на сутки:

Отчеты

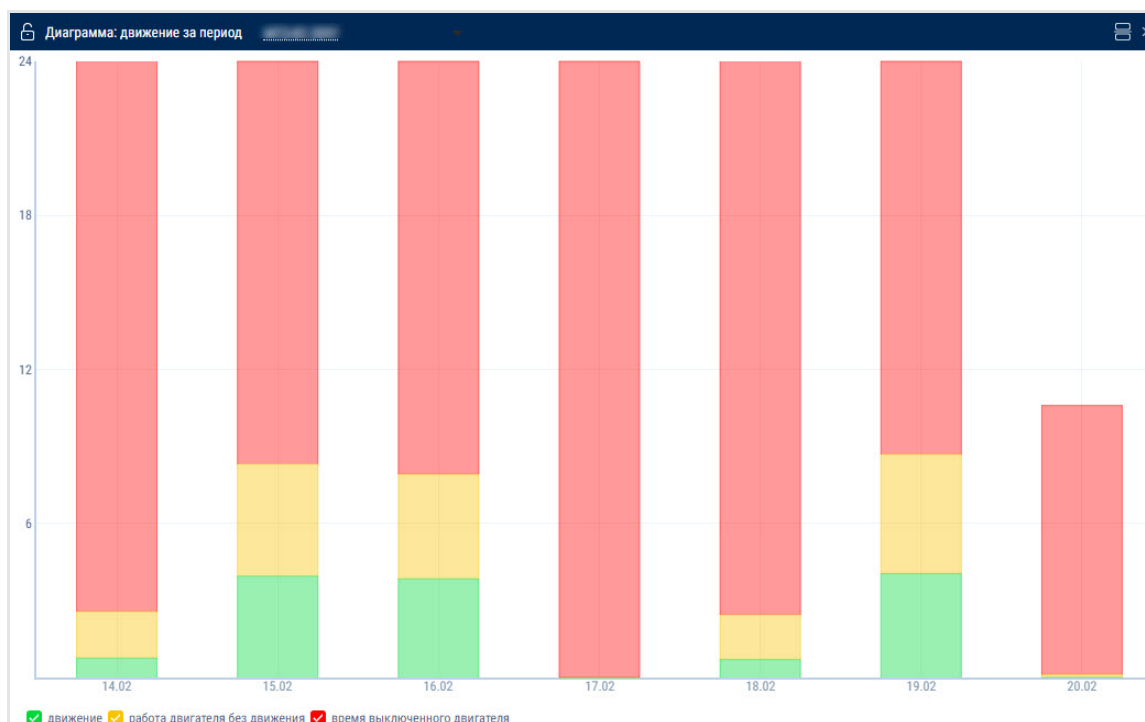

В отчете используются следующие цветовые обозначения:

- Зеленый цвет – суммарное время за сутки, которое ТС находилось в движении
- Желтый цвет – суммарное время за сутки, которое ТС работало на холостых оборотах
- Красный цвет – суммарное время за сутки, которое ТС простаивало, т.е. находилось с выключенным двигателем

В легенде выберите информацию для отображения:

Распределение движения по времени

- Выберите ТС
- Выберите период времени для построения отчета
- Нажмите кнопку «Добавить отчет» и выберите «Диаграмма: распределение движения по времени»

В окне отобразится отчет по распределению движения ТС за выбранные сутки в зависимости от времени суток:

Отчеты

В легенде выберите информацию для отображения:

- Зеленый цвет – движение ТС
- Желтый цвет – работа ТС на холостых оборотах

Статистические

Статистика

1. Выберите один или несколько водителей или ТС
2. Выберите период времени для построения отчета
3. Нажмите кнопку «Добавить отчет» и выберите «Статистика»

Отчеты

Статистика					
Статистика					
Движение и работа					
Суммарный пробег, км	1413.50	Среднее время движения, час:мин:сек, (% от периода отчета)	1:28:56 (6.2)	Суммарное время работы двигателя на холостом ходу, час:мин:сек, (% от времени работы двигателя)	23:55:24 (44.3)
Средний пробег, км	78.53	Суммарное время работы двигателя, час:мин:сек, (% от периода отчета)	54:00:21 (12.5)	Суммарное время работы двигателя на нормальных оборотах, час:мин:сек, (% от времени работы двигателя)	30:04:57 (55.7)
Суммарный пробег с превышением скорости, км	494.31	Суммарное время работы двигателя в движении, час:мин:сек, (% от периода отчета)	26:38:58 (6.2)	Суммарное время работы двигателя на предельных оборотах, час:мин:сек, (% от времени работы двигателя)	0:00:00 (0.0)
Суммарное время движения, час:мин:сек	26:40:40	Суммарное время работы двигателя без движения, час:мин:сек, (% от периода отчета)	27:21:23 (6.3)	Суммарное время с выключенным двигателем, час:мин:сек, (% от периода отчета)	109:53:38 (25.5)
Топливо (основная ёмкость)					
Суммарный фактический расход, л	576.8	Средний фактический расход на 100 км в движении, л	31.3	Суммарный фактический расход за время работы двигателя на холостом ходу в движении, л	70.0
Средний фактический расход, л	36.0	Суммарный фактический расход в движении, л	450.9	Суммарный фактический расход за время работы двигателя под номинальной нагрузкой в движении, л	380.9
Объём заправок, л	511.4	Суммарный фактический расход без движения, л	125.9	Суммарный фактический расход за время работы двигателя с превышением предельной нагрузки в движении, л	-
Объём заливо, л	2849.8	Суммарный фактический расход за время работы двигателя, л	559.6	Суммарный фактический расход за время работы двигателя на холостом ходу без движения, л	58.6
Объём сливов, л	30.6	Средний фактический расход на мотоцикл, л	0.8	Суммарный фактический расход за время работы двигателя под номинальной нагрузкой без движения, л	72.4
Объём выдач, л	12918.20	Средний фактический расход за час работы двигателя, л	6.1	Суммарный фактический расход за время работы двигателя с превышением предельной нагрузки без движения, л	-
Средний фактический расход на 100 км, л	46.6	Средний фактический расход за час работы двигателя без движения, л	3.4		
Топливо (дополнительная ёмкость)					
Суммарный фактический расход, л	49.1	Объём заправок, л	0.0	Средний фактический расход на 100 км, л	65.4
Средний фактический расход, л	49.1	Объём сливов, л	0.0		

Выберите информацию для отображения в отчете, нажав правую кнопку мыши и выбрав «Настройки отчета»:

Настройка отчета "Статистика"

☒ Движение и работа

☒ Пробег, км
☒ Средний пробег, км
☒ Максимальная скорость, км/ч
☒ Время работы двигателя, час:мин:сек, (% от периода отчета)
☒ Время работы двигателя на холостом ходу, час:мин:сек
☒ Время работы двигателя под нагрузкой, час:мин:сек, (% от времени работы двигателя)

☒ Общий пробег на начало периода, км
☒ Пробег с превышением скорости, км
☒ Суммарное время движения, час:мин:сек
☒ Время работы двигателя в движении, час:мин:сек, (% от периода отчета)
☒ Время работы двигателя на нормальных оборотах, час:мин:сек, (% от времени работы двигателя)
☒ Время с выключенным двигателем, час:мин:сек, (% от периода отчета)

☒ Общий пробег на конец периода, км
☒ Средняя скорость в движении, км/ч
☒ Время движения, час:мин:сек, (% от периода отчета)
☒ Время работы двигателя без движения, час:мин:сек
☒ Время работы двигателя на предельных оборотах, час:мин:сек, (% от времени работы двигателя)

☐ Топливо (основная ёмкость)

☐ Начальный объём, л
☐ Средний фактический расход, л
☐ Объём сливов, л
☐ Минимальный объём, л
☐ Фактический расход на 100 км в движении, л
☐ Норма расхода на 100 км, л

☐ Конечный объём, л
☐ Объём заправок, л
☐ Объём выдач, л
☐ Максимальный объём, л
☐ Фактический расход в движении, л
☐ Расчетный расход по норме на 100

☐ Фактический расход, л
☐ Объём заливо, л
☐ Возможный слив/Превышение, л
☐ Фактический расход на 100 км, л
☐ Фактический расход без движения, л
☐ Отклонение от нормы на 100 км, %

Сохранить

Отмена

Сохранить как...

В окне программы отобразится отчет со статистическими данными по ТС или водителю за выбранный период.

Описание расчета параметров работы ТС приведено в Приложении В.

В разделе «Движение и работа»:

Отчеты

- Пробег, км
- Средний пробег, км
- Пробег с превышением скорости, км
- Общий пробег на начало периода, км – значение пробега со счетчика пробега на начало периода. Выбор источника для значения общего пробега производится в профиле ТС (см. [Omnicom Online. Руководство по администрированию. Раздел «Изменение профиля ТС / Установка начальных значений для контроля ТО»](#))
- Общий пробег на конец периода, км – значение пробега со счетчика пробега на конец периода. Выбор источника для значения общего пробега производится в профиле ТС (см. [Omnicom Online. Руководство по администрированию. Раздел «Изменение профиля ТС / Установка начальных значений для контроля ТО»](#))
- Средняя скорость в движении, км/ч
- Максимальная скорость, км/ч
- Время движения, час:мин:сек, (% от периода отчета)
- Время работы двигателя, час:мин:сек, (% от периода отчета)
- Время работы двигателя в движении, час:мин:сек, (% от периода отчета)
- Время работы двигателя без движения, час:мин:сек
- Время работы двигателя на холостом ходу, час:мин:сек
- Время работы двигателя на нормальных оборотах, час:мин:сек, (% от времени работы двигателя)
- Время работы двигателя на предельных оборотах, час:мин:сек, (% от времени работы двигателя)
- Время с выключенным двигателем, час:мин:сек, (% от периода отчета)

В разделе «Топливо» (основная ёмкость):

- Начальный объем, л
- Конечный объем, л
- Фактический расход, л
- Средний фактический расход, л
- Объем заправок, л
- Объем заливок, л

Отчеты

- Объем сливов, л
- Объем выдач, л
- Возможный слив / Превышение, л
- Минимальный объем, л
- Максимальный объем, л
- Фактический расход на 100 км, л
- Фактический расход на 100 км в движении, л
- Фактический расход в движении, л
- Фактический расход без движения, л
- Норма расхода на 100 км, л
- Расчетный расход по норме на 100км, л
- Отклонение от нормы на 100 км, %
- Перерасход от нормы на 100 км за период, л
- Фактический расход за время работы двигателя, л
- Фактический расход на моточас, л
- Фактический расход за час работы двигателя, л
- Фактический расход за час работы двигателя без движения, л
- Норма расхода на час работы двигателя
- Расчетный расход по норме на час работы двигателя, л
- Отклонение от нормы на час работы двигателя, %
- Перерасход от нормы на час работы двигателя за период, л
- Фактический расход за время работы двигателя на холостом ходу в движении, л
- Фактический расход за время работы двигателя под номинальной нагрузкой в движении, л
- Фактический расход за время работы двигателя с превышением предельной нагрузки в движении, л
- Фактический расход за время работы двигателя на холостом ходу без движения, л

Отчеты

- Фактический расход за время работы двигателя под номинальной нагрузкой без движения, л
- Фактический расход за время работы двигателя с превышением предельной нагрузки без движения, л
- Объем выбросов CO₂

Объем выбросов CO₂ для бензина = 2392*фактический расход за период

Объем выбросов CO₂ для дизеля = 2640*фактический расход за период

В разделе «*Масса топлива*» (основная ёмкость):

- Начальная масса, кг
- Конечная масса, кг
- Фактический расход, кг
- Масса заправок, кг
- Масса сливов, кг
- Фактический расход на 100 км, кг
- Фактический расход за час работы двигателя, кг

В разделе «*Коррекция LLS 5*»:

- Недоучет, л
- Переучет, л
- Сумма, л

В разделе «*Топливо*» (дополнительная ёмкость):

- Начальный объем, л
- Конечный объем, л
- Фактический расход, л
- Средний фактический расход, л
- Объем заправок, л
- Объем сливов, л
- Минимальный объем, л

Отчеты

- Максимальный объем, л
- Фактический расход на 100 км, л

В разделе «Работа дополнительного оборудования»:

- Максимальное значение за период
- Минимальное значение за период
- Суммарное значение за период
- Время работы, час:мин:сек
- Время простоя, час:мин:сек
- Время работы выше допустимого значения
- Время работы ниже допустимого значения
- Пробег с работающим дополнительным оборудованием, км
- Расход с включенным дополнительным оборудованием, л
- Расход с включенным дополнительным оборудованием на моточас, л
- Расход с включенным дополнительным оборудованием на 100 км, л

В разделе «Показания счетчиков (с шины CAN) на конец периода отчета»:

- Значение одометра, км
- Значение счетчика моточасов, час:мин
- Значение счетчика расхода топлива, л

В разделе «Значения счетчиков до ТО (с шины CAN)»:

- Пробег до ТО, км
- Моточасов до ТО, час

В разделе «Данные с CAN за период построения отчета»:

- Пробег, км
- Моточасы, час:мин
- Расход топлива, л

В разделе «Работа iQFreeze»:

Отчеты

- Тип установки
- Количество ошибок за период
- Время работы рефрижератора 1, 2, 3 час:мин:сек, (% от периода отчета)
- Моточасы, час:мин:сек, (% от периода отчета)
- Моточасы на начало периода, ч
- Моточасы на конец периода, ч
- Затрачено топлива всего, л
- Расход топлива на моточас (ХОУ), л, вычисляется по формуле: Затрачено топлива всего, л / Моточасы, час:мин:сек, (% от периода отчета)
- Расход при повышенных оборотах на 100 км, л
- Расход при повышенных оборотах на моточас, л
- Расход при пониженных оборотах на 100 км, л
- Расход при пониженных оборотах на моточас, л
- Состояние двери
- Состояние двери для секции 2, 3
- Расход топлива в режиме работы рефрижератора «Стоп», л
- Расход топлива в режиме работы рефрижератора «Нагрев», л
- Расход топлива в режиме работы рефрижератора «Охлаждение», л
- Расход топлива в режиме работы рефрижератора «Оттайка», л
- Расход топлива в режиме работы рефрижератора «Специальный», л

Для просмотра подробного отчета по ошибкам рефрижератора нажмите ссылку

Количество ошибок за период

Для просмотра подробного отчета по открытиям двери рефрижератора нажмите ссылку **Количество открытий двери**

В разделе «TPMS»:

- Пробег без данных от системы контроля давления в шинах хотя бы по одному колесу, км (% от пробега за период)
- Пробег с данными от системы контроля давления в шинах, км (% от пробега за период)

Отчеты

- Пробег с нарушением нормального давления хотя бы в одном колесе, км (% от пробега за период)
- Экономия ресурса покрышки за период (при поддержании целевого давления), км
- Экономия топлива за период (при поддержании целевого давления), л

В разделе «*Отображение технологических параметров работы*»:

«Тип оборудования» – выберите тип оборудования, для которого нужно отобразить технологические параметры.

Для типа оборудования Грейдер серии TG:

- Продолжительность работы по передачам, ч

Передача 1

Передача 2

Передача 3

Передача 4

Передача 5

Передача 6

Нейтраль

Аварийный режим

Нет данных о передаче

Всего

- Трансмиссия. Работа с ошибками, ч

Код ошибки с указанием длительности

Без ошибок с указанием длительности

- Двигатель. Работа с ошибками, ч

Код ошибки с указанием длительности

Без ошибок с указанием длительности

Отчеты

Сводный отчет

1. Выберите ТС
2. Выберите период времени для построения отчета
3. Нажмите кнопку «Добавить отчет» и выберите «Сводный отчет»

Сводный отчет										
Сводный отчет: DAF, DAF 2, FORD, MAN, RENAULT, Scania Самосвал (CAN), SHACMAN, VOLVO, КАМАЗ, Камаз (CAN), КАМАЗ 1, КАМАЗ 2, КАМАЗ 3, Камаз Самосвал (CAN), МАЗ, Рефрижератор										
Общие параметры			Движение и работа							
Название ТС	Дата	Пробег, км	Пробег с превы...	Средняя скорост...	Максимальная с...	Время движения...	Время работы дв...	Время работы дв...	Время работы дв...	Время работы д
1 DAF	16.11.2017	146.28	2.48	69.6	99.6	2:06:09 (8.8)	4:06:00 (17.1)	2:06:09 (8.8)	1:59:51 (8.3)	1:25:22 (34.7)
	Итого:	146.28	2.48	69.6	99.6	2:06:09 (8.8)	4:06:00 (17.1)	2:06:09 (8.8)	1:59:51 (8.3)	1:25:22 (34.7)
2 DAF 2	16.11.2017	149.60	105.72	50.1	92.6	2:59:10 (12.5)	4:08:45 (17.3)	2:58:51 (12.4)	1:09:54 (4.9)	4:08:45 (100.0)
	Итого:	149.60	105.72	50.1	92.6	2:59:10 (12.5)	4:08:45 (17.3)	2:58:51 (12.4)	1:09:54 (4.9)	4:08:45 (100.0)
3 FORD	16.11.2017	0.00	0.00	-	0.0	0:00:00 (0.0)	0:00:00 (0.0)	0:00:00 (0.0)	0:00:00 (0.0)	0:00:00 (-)
	Итого:	0.00	0.00	-	0.0	0:00:00 (0.0)	0:00:00 (0.0)	0:00:00 (0.0)	0:00:00 (0.0)	0:00:00 (-)
4 MAN	16.11.2017	245.87	30.88	55.1	96.1	4:26:35 (18.5)	8:20:35 (34.8)	4:26:31 (18.5)	3:54:04 (16.3)	0:32:24 (6.5)
	Итого:	245.87	30.88	55.1	96.1	4:26:35 (18.5)	8:20:35 (34.8)	4:26:31 (18.5)	3:54:04 (16.3)	0:32:24 (6.5)
5 RENAULT	16.11.2017	265.16	5.22	44.6	102.9	5:54:50 (24.7)	7:43:37 (32.2)	5:54:50 (24.7)	1:48:47 (7.6)	0:00:00 (0.0)
	Итого:	265.16	5.22	44.6	102.9	5:54:50 (24.7)	7:43:37 (32.2)	5:54:50 (24.7)	1:48:47 (7.6)	0:00:00 (0.0)
6 Scania Самосвал...	16.11.2017	394.02	353.16	71.1	87.4	5:32:17 (23.1)	6:23:32 (26.7)	5:32:17 (23.1)	0:51:15 (3.6)	0:51:13 (13.4)
	Итого:	394.02	353.16	71.1	87.4	5:32:17 (23.1)	6:23:32 (26.7)	5:32:17 (23.1)	0:51:15 (3.6)	0:51:13 (13.4)
7 SHACMAN	16.11.2017	0.00	0.00	-	0.0	0:00:00 (0.0)	0:00:00 (0.0)	0:00:00 (0.0)	0:00:00 (0.0)	0:00:00 (-)
	Итого:	0.00	0.00	-	0.0	0:00:00 (0.0)	0:00:00 (0.0)	0:00:00 (0.0)	0:00:00 (0.0)	0:00:00 (-)
8 VOLVO	16.11.2017	0.00	0.00	-	0.0	0:00:00 (0.0)	0:00:00 (0.0)	0:00:00 (0.0)	0:00:00 (0.0)	0:00:00 (-)
	Итого:	0.00	0.00	-	0.0	0:00:00 (0.0)	0:00:00 (0.0)	0:00:00 (0.0)	0:00:00 (0.0)	0:00:00 (-)
9 КАМАЗ	16.11.2017	0.00	0.00	-	0.0	0:00:00 (0.0)	0:00:00 (0.0)	0:00:00 (0.0)	0:00:00 (0.0)	0:00:00 (-)
	Итого:	0.00	0.00	-	0.0	0:00:00 (0.0)	0:00:00 (0.0)	0:00:00 (0.0)	0:00:00 (0.0)	0:00:00 (-)
10 Камаз (CAN)	16.11.2017	25.51	0.00	17.7	47.2	1:25:32 (5.9)	5:15:52 (22.0)	1:25:32 (5.9)	3:50:20 (16.0)	4:12:09 (79.8)
	Итого:	25.51	0.00	17.7	47.2	1:25:32 (5.9)	5:15:52 (22.0)	1:25:32 (5.9)	3:50:20 (16.0)	4:12:09 (79.8)
11 КАМАЗ 1	16.11.2017	34.27	0.00	33.9	82.7	0:59:00 (4.1)	2:30:26 (10.5)	0:57:22 (4.0)	1:33:04 (6.5)	0:08:55 (5.9)
	Итого:	34.27	0.00	33.9	82.7	0:59:00 (4.1)	2:30:26 (10.5)	0:57:22 (4.0)	1:33:04 (6.5)	0:08:55 (5.9)

В сводном отчете реализовано три вида группировки параметров отчета:
группировка по ТС, по группам объектов и по дате.

Для настройки отчета нажмите правую кнопку мыши и выберите «Настройки отчета»:

Отчеты

Сводный отчет строится для одного или нескольких ТС и включает все параметры отчета «Статистика» за исключением параметров, расчет которых производится для нескольких ТС и приведенных ниже:

В разделе «*Движение и работа*»:

Только при настройке «Профиль ТС» / «Установка начальных значений для контроля ТО» / «Учет пробега» – использовать счетчик пробега»:

- Общий пробег на начало периода, км – пробег, вычисляется как сумма начального значения одометра и пробега до даты начала периода
- Общий пробег на конец периода, км – пробег, вычисляется как сумма начального значения одометра и пробега до даты окончания периода

В разделе «*Показания счетчиков (с шины CAN)*»:

- Значение одометра CAN на начало периода, км – значение одометра шины CAN на начало периода
- Значение одометра CAN на конец периода, км – значение одометра шины CAN на конец периода

Параметры экономичности расхода топлива ТС отображаются в зависимости от установленного стандарта.

Посменный отчет

1. Выберите ТС

Отчеты

2. Выберите период времени для построения отчета
3. Нажмите кнопку «Добавить отчет» и выберите «Посменный отчет».

Если в расписании смена переходит на следующие календарные сутки, и выбранный период данные сутки не включает, посменный отчет будет сформирован до времени окончания смены (т.е. в отчет будут включены следующие сутки).

OMNICOMM
ONLINE

Посменный отчет

Посменный отчет

10.11.2017
пт 00:00

16.11.2017
чт 23:59

сегодня
вчера
7 дней
месяц

1
0
221

Найти ТС...

587
109
528
2795
4013

4916

Общие параметры				Движение			
Дата	№ смены	Время начала смены	Время окончания см...	Пробег, км	Время работы двига...	Время движения	Время выключенног...
13 13.11	1	08:00	17:00	1.95	3:54:07	0:40:09	5:05:53
14 13.11	2	17:00	23:00	0.40	2:00:13	0:07:30	3:59:47
15 13.11	Вне смены			0.02	0:17:51	0:00:30	8:42:09
16	За сменные сутки			2.38	6:12:11	0:48:09	17:47:49
17 14.11	1	08:00	17:00	1.63	7:45:07	0:37:52	1:14:53
18 14.11	2	17:00	23:00	0.48	1:35:40	0:10:41	4:24:20
19 14.11	Вне смены			0.00	0:00:00	0:00:00	9:00:00
20	За сменные сутки			2.10	9:20:47	0:48:33	14:39:13
21 15.11	1	08:00	17:00	2.63	6:32:06	0:59:55	2:27:54
22 15.11	2	17:00	23:00	0.22	2:01:41	0:04:00	3:58:19
23 15.11	Вне смены			0.00	0:00:00	0:00:00	9:00:00
24	За сменные сутки			2.85	8:33:47	1:03:55	15:26:13
25 16.11	1	08:00	17:00	0.29	1:22:30	0:06:47	3:14:13
26 16.11	2	17:00	23:00	0.00	0:00:00	0:00:00	0:00:00
27 16.11	Вне смены			0.00	0:00:00	0:00:00	0:00:00
28	За сменные сутки			0.29	1:22:30	0:06:47	3:14:13
29	ИТОГО			14.05	43:53:16	4:57:17	104:43:27

Настройте расписание смен, нажав правую кнопку мыши и выбрав «Настройка смен». Откроется окно, в котором выделите строку с расписанием, которое необходимо добавить / изменить.

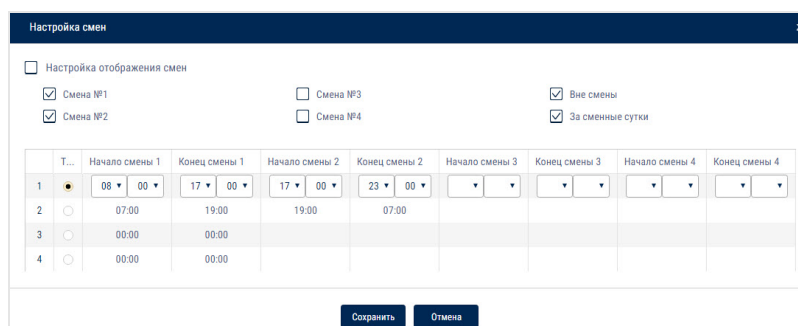

	T...	Начало смены 1	Конец смены 1	Начало смены 2	Конец смены 2	Начало смены 3	Конец смены 3	Начало смены 4	Конец смены 4
1		08:00	17:00	17:00	23:00				
2		07:00	19:00	19:00	07:00				
3		00:00	00:00						
4		00:00	00:00						

«Начало смены 1», «Начало смены 2», «Начало смены 3», «Начало смены 4» – введите время в формате «чч:мм», начиная с которого будет фиксироваться начало первой, второй, третьей, четвертой смены.

«Конец смены 1», «Конец смены 2», «Конец смены 3», «Конец смены 4» – введите время в формате «чч:мм», начиная с которого будет фиксироваться окончание смен.

«Текущее» установите флажок. Нажмите кнопку «Сохранить».

Отчеты

Посменный отчет может отличаться от отчета по машине за сутки вследствие того, что посменный отчет формируется за сменные сутки согласно установленному расписанию смен, а отчет по машине формируется за выбранный период, начиная с 00-00 до 23-00.

Для настройки отчета нажмите правую кнопку мыши и выберите «Настройки отчета»:

В отчете содержится следующая информация:

- Дата – число/месяц, за которые сформирован отчет
- Номер смены – номер смены согласно расписанию
- Время начала смены, (чч:мм) – время начала смены по расписанию смен
- Время окончания смены, (чч:мм) – время окончания смены по расписанию смен
- Время начала работы в смену – фактическое начало смены, которое определяется по первому включению зажигания в смену
- Время окончания работы в смену – фактическое окончание смены, которое определяется по последнему выключению зажигания в смену
- Начальный объем, (л) – объем топлива на начало смены
- Конечный объем, (л) – объем топлива на окончание смены
- Фактический расход, (л) – фактический расход топлива за смену
- Расход на 100 км, (л) – средний расход топлива на 100 км за смену

Отчеты

- Объем заправок, за смену, (л) – объем заправленного топлива за смену
- Объем сливов, за смену, (л) – объем сливов топлива за смену
- Перерасход от нормы на 100км, (л) – разница между фактическим расходом за смену и расходом по норме на 100 км. Показатель может принимать отрицательные значения
- Расход на час работы двигателя, (л) – расход топлива по времени работы двигателя за смену
- Отклонение от нормы на час работы двигателя, (%) – разница между фактическим расходом и нормой расхода топлива на час работы двигателя за смену
- Перерасход от нормы на час работы двигателя, (л) – разница между фактическим расходом и расходом по норме на час работы двигателя за смену: «перерасход от нормы на моточас» = «фактический расход» – «расход по норме на моточас». Показатель может принимать отрицательные значения
- Отклонение от нормы на 100 км, (%) – разница между фактическим расходом за смену и нормой расхода топлива на 100 км
- Пробег, (км) – пробег ТС за смену
- Время работы двигателя, (чч:мм:сс) – количество часов работы двигателя за смену
- Время движения, (чч:мм:сс) – время движения за смену, которое вычисляется исходя из условий: уровень оборотов выше 10 об/мин, скорость более 2 км/ч и зажигание включено
- Время выключенного двигателя, (чч:мм:сс)
- Время работы под нагрузкой, (чч:мм:сс) – время за смену, в течение которого уровень оборотов двигателя был выше уровня оборотов холостого хода и ниже предельного уровня оборотов, которые задаются в профиле ТС
- Средняя скорость в движении, (км/ч) – средняя скорость движения ТС за смену
- Значение одометра CAN на начало периода, км – значение одометра шины CAN на начало периода
- Значение одометра CAN на конец периода, км – значение одометра шины CAN на конец периода

Только при настройке «Профиль ТС» / «Установка начальных значений для контроля ТО» / «Учет пробега» – использовать счетчик пробега»:

Отчеты

- Общий пробег на начало периода, км – пробег, вычисляется как сумма начального значения одометра и пробега до даты начала периода
- Общий пробег на конец периода, км – пробег, вычисляется как сумма начального значения одометра и пробега до даты окончания периода

В посменном отчете реализована группировка параметров отчета: по ТС или по дням.

Работа

Обороты двигателя

1. Выберите ТС
2. Выберите период времени для построения отчета
3. Нажмите кнопку «Добавить отчет» и выберите «Обороты двигателя»

В окне программы отобразится отчет по оборотам двигателя ТС.

В случае если между соседними событиями, зафиксированными в журнале, период времени менее 8 минут, выключение зажигания на графике оборотов отображено не будет.

Отчеты

В отчете используются следующее цветовое обозначение:

- Зеленый цвет графика – уровень холостых оборотов двигателя ТС. Уровень холостых оборотов задается в профиле ТС
- Желтый цвет графика – нормальная нагрузка – уровень оборотов двигателя больше уровня оборотов холостого хода и меньше уровня предельных оборотов двигателя. Уровень холостых оборотов и предельный уровень оборотов двигателя задаются в профиле ТС
- Красный цвет графика – предельная нагрузка – уровень оборотов двигателя больше предельного уровня. Предельный уровень оборотов двигателя задается в профиле ТС

При необходимости увеличьте масштаб графика. Выделите участок графика, который нужно увеличить, удерживая левую кнопку мыши.

Для возврата к первоначальному масштабу графика, обновите отчет.

Для отображения всплывающей подсказки с точным значением оборотов двигателя, выделите нужную точку на графике.

Значения оборотов от 0.0 до 1.0 отображают отсутствие подключения к датчику оборотов, обратитесь к установщикам бортового оборудования.

При значениях более 10.000 оборотов в минуту обратитесь к установщикам бортового оборудования для корректировки «Поправочного коэффициента для датчика оборотов».

Напряжение бортовой сети

1. Выберите ТС
2. Выберите период времени для построения отчета
3. Нажмите кнопку «Добавить отчет» и выберите «Напряжение бортовой сети»

В окне программы отобразится отчет с данными по напряжению бортовой сети ТС за выбранный период.

Отчеты

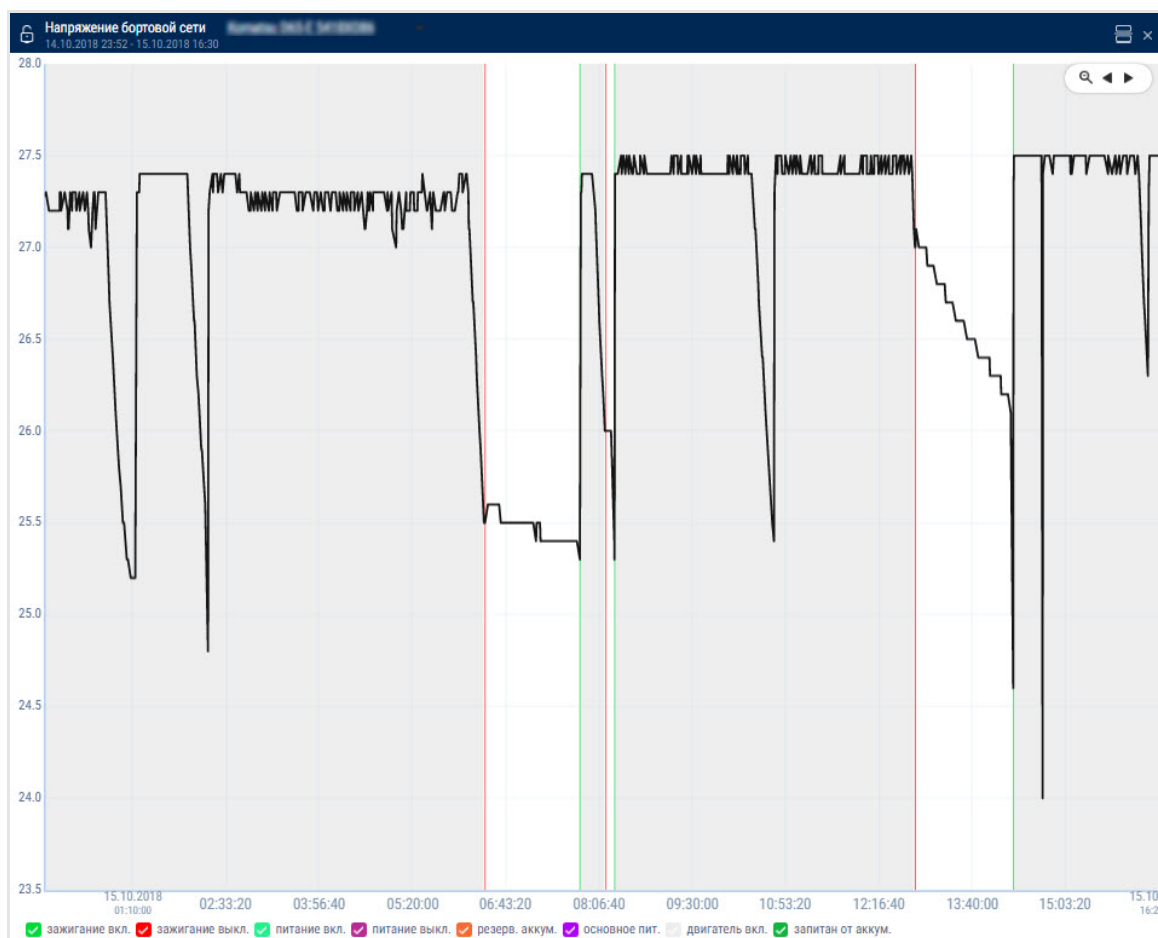

В легенде выберите информацию для отображения:

☒ зажигание вкл. ☒ зажигание выкл. ☒ питание вкл. ☒ питание выкл. ☒ резерв. аккумуля. ☒ основное пит. ☒ двигатель вкл. ☒ запитан от аккумуля.

В случае если время между соседними событиями больше двойного значения таймера сбора данных, значение напряжения питания за данный период времени отображается равным нулю.

Для отображения всплывающей подсказки с точным значением напряжения бортовой сети ТС выделите нужную точку на графике курсором мыши.

Работа дополнительного оборудования

В одном отчете может отображаться до четырех графиков по работе дополнительного оборудования (для Терминалов Omnicomm Profi).

1. Выберите ТС
2. Выберите период времени для построения отчета

Отчеты

3. Нажмите кнопку «Добавить отчет» и выберите «Работа дополнительного оборудования»

В окне программы отобразится отчет по работе дополнительного оборудования:

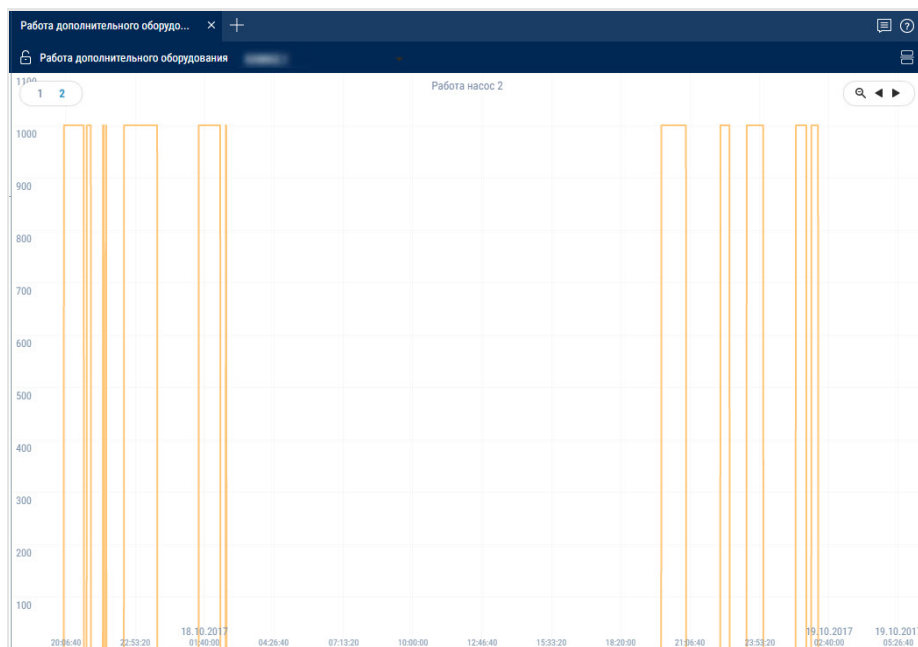

В отчете приняты следующие цветовые обозначения:

- Красный цвет графика – значение выше предельного значения, заданного в профиле ТС
- Зеленый цвет графика – значение не превышает предельного значения, заданного в профиле ТС

Для отображения всплывающей подсказки с точным значением объема топлива выделите нужную точку на графике курсором мыши.

Состояние рефрижератора

1. Выберите ТС
2. Нажмите кнопку «Добавить отчет» и выберите «Состояние рефрижератора»

В окне программы отобразится отчет с данными по состоянию рефрижератора на текущий момент.

Отчеты

Состояние рефрижератора		
Состояние рефрижератора Рефрижератор		
	Параметр	Значение
1	Наименование iQFreeze	iQF306363876376623
2	Серийный номер	306363876376623
3	Версия прошивки	3.8.062
4	Наличие связи с ХОУ	Связи нет
5	Актуальность данных	16.11.2017 12:45:03
6	Тип установки	Carrier Supra/Maxima
7	Количество ошибок	Нет ошибок

Отчет содержит следующую информацию:

- Наименование iQFreeze – название iQFreeze в сети bluetooth
- Серийный номер – серийный номер iQFreeze
- Версия прошивки – версия прошивки iQFreeze
- Наличие связи с ХОУ – Наличие связи с ХОУ. Возможные варианты: «Связи нет», «Связь есть»
- Актуальность данных – дата и время сырых данных полученных от iQFreeze
- Тип установки – тип ХОУ. Возможные варианты: ThermoKing SLX, Carrier Supra/Maxima, Zanotti, ThermalMaster 5100/8100, Carrier Vector 1850
- Серийный номер установки – серийный номер ХОУ
- Количество ошибок – количество ошибок ХОУ
- Температура ХОУ – фактическая температура в секции ХОУ. Возможные значения: от -128.00 до +128.00
- Температура установленная – заданная температура в секции ХОУ. Возможные значения: от -128.00 до +128.00
- Температура ХОУ секция 2 (3) – фактическая температура в секции 2 (3). Возможные значения: от -128.00 до +128.00
- Температура установленная секция 2 (3) – заданная температура в секции 2 (3). Возможные значения: от -128.00 до +128.00
- Состояние двери – состояние двери ХОУ. Возможные варианты: открыта, закрыта

Отчеты

- Температура ОЖ – температура охлаждающей жидкости ХОУ. Возможные значения: от -128.00 до +128.00
- Обороты двигателя – состояние оборотов двигателя ХОУ. Возможные варианты: стоп, малые, высокие
- Конфигурация компрессора – конфигурация компрессора ХОУ. Возможные варианты: Start/Stop, Continuous
- Состояние системы – состояние системы ХОУ. Возможные варианты: стоп, нагрев, охлаждение, оттайка
- Напряжение аккумулятора – напряжение аккумулятора ХОУ. Возможные значения: от 0.00 до +99.00
- Температура окружающего воздуха – температура окружающего воздуха ХОУ. Возможные значения: от -128.00 до +128.00
- Моточасы работы двигателя – моточасы работы ХОУ от двигателя. Возможные значения: от 0.00 до 1000000.00

Распределение нагрузки по времени

- Выберите ТС
- Выберите период времени для построения отчета
- Нажмите кнопку «Добавить отчет» и выберите «Диаграмма: распределение нагрузки по времени»

В окне отобразится отчет по распределению нагрузки ТС по времени в течение суток:

Отчеты

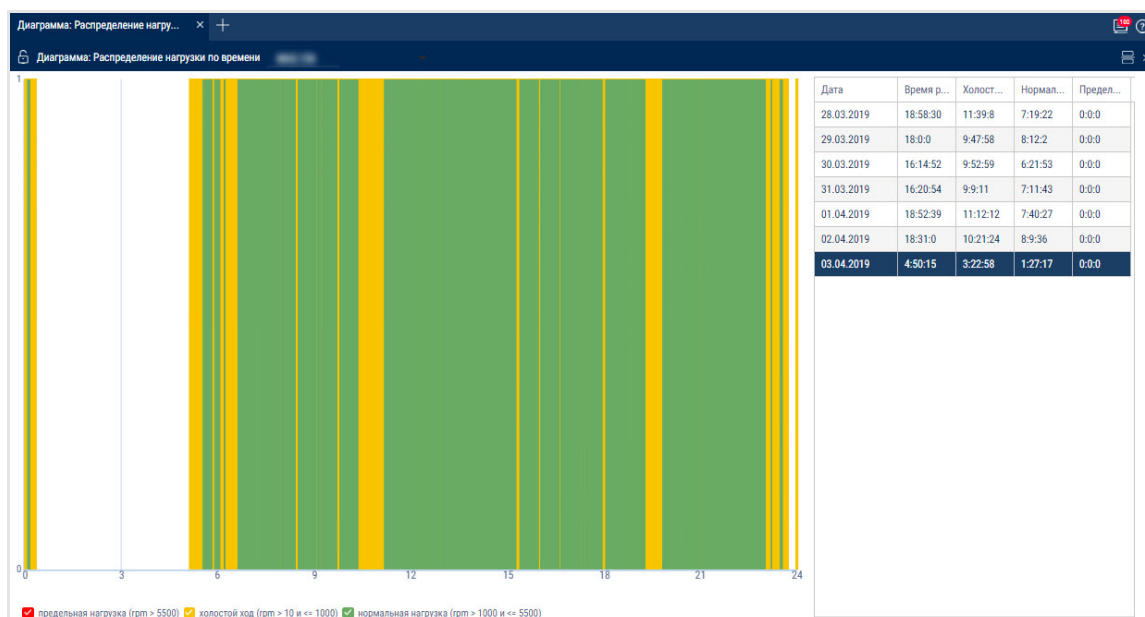

В легенде выберите информацию для отображения:

Зеленый цвет – работа двигателя под нормальной нагрузкой
Желтый цвет – работа двигателя на холостом ходу
Красный цвет – работа двигателя под предельной нагрузкой

Работа рефрижератора

1. Выберите ТС
2. Выберите период времени для построения отчета
3. Нажмите кнопку «Добавить отчет» и выберите «Работа рефрижератора»

В окне программы отобразится график с данными по работе рефрижератора за выбранный период.

Отчеты

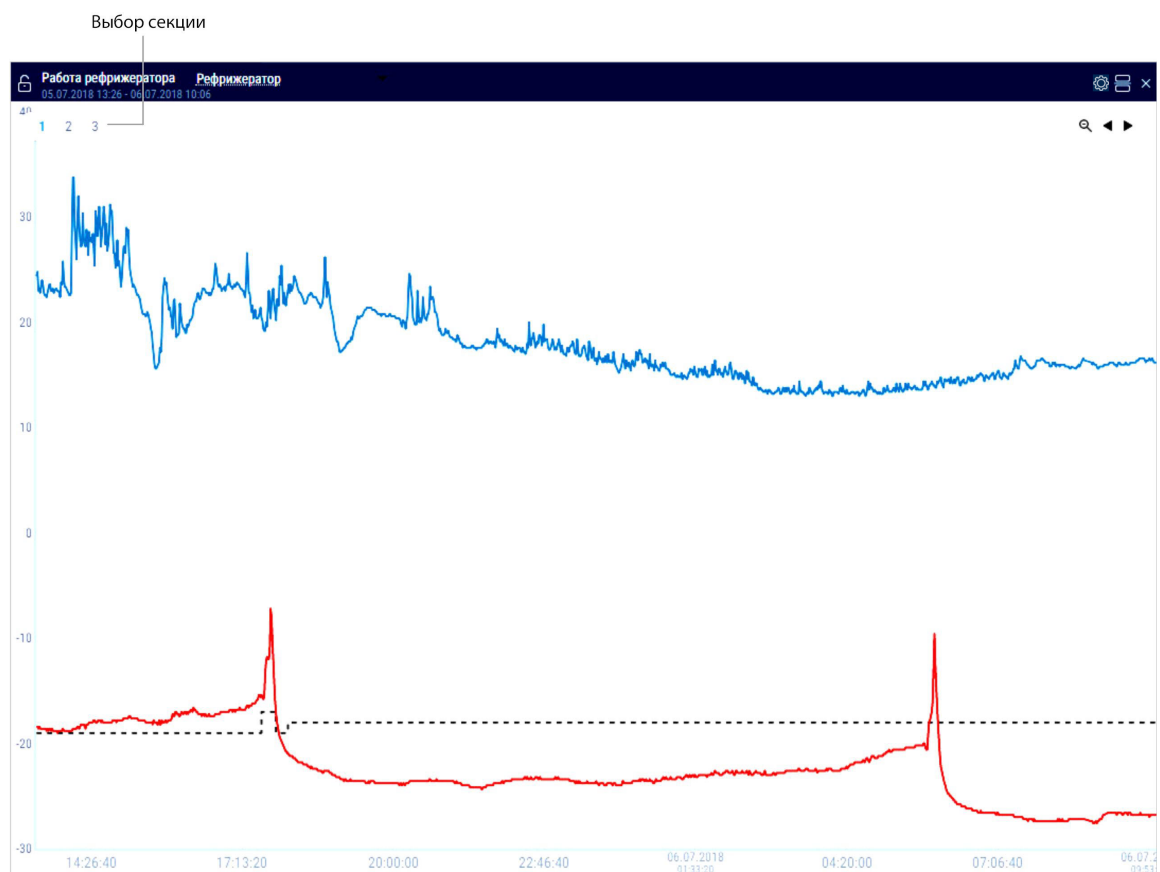

Нажмите на иконку  и выберите информацию для отображения:

Отчеты

Отметить все

☒

 Температура ХОУ Секция 1

☒

 Температура установленная

Секция 1

☒

 Температура ХОУ Секция 2

☒

 Температура установленная

Секция 2

☒

 Температура ХОУ Секция 3

☒

 Температура установленная

Секция 3

☒

 Температура окружающего воздуха

☒

 Событие "открытие двери"

☒

 Событие "закрытие двери"

☐

 Дверь открыта

Для построения графиков с разделением на секции нажмите правую кнопку мыши и выберите «Анализировать в разрезе секций».

Давление в шинах

1. Выберите ТС
2. Выберите период времени для построения отчета
3. Нажмите кнопку «Добавить отчет» и выберите «Давление в шинах»

В окне программы отобразится графики с данными по давлению в шинах за выбранный период.

Отчеты

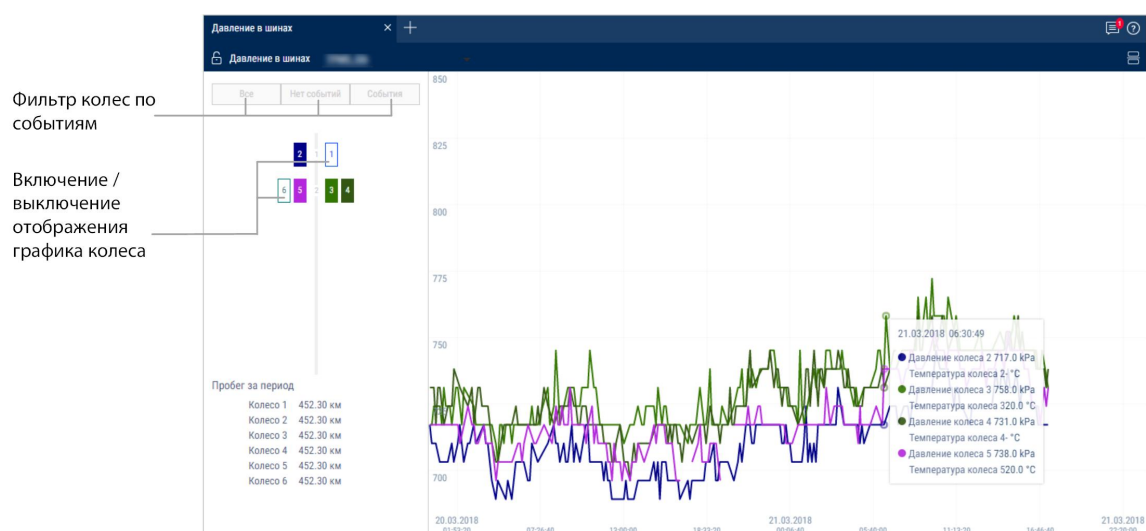

Для отображения пробега каждого колеса за период, нажмите правую кнопку мыши и выберите «Показать пробег».

При необходимости отображения давления в шинах в барах/кПа, нажмите правую кнопку мыши и выберите соответствующее поле.

Работа за период

1. Выберите ТС
2. Выберите период времени для построения отчета
3. Нажмите кнопку «Добавить отчет» и выберите «Диаграмма: работа за период»

В окне программы отобразится отчет по оборотам двигателя ТС за выбранный период.

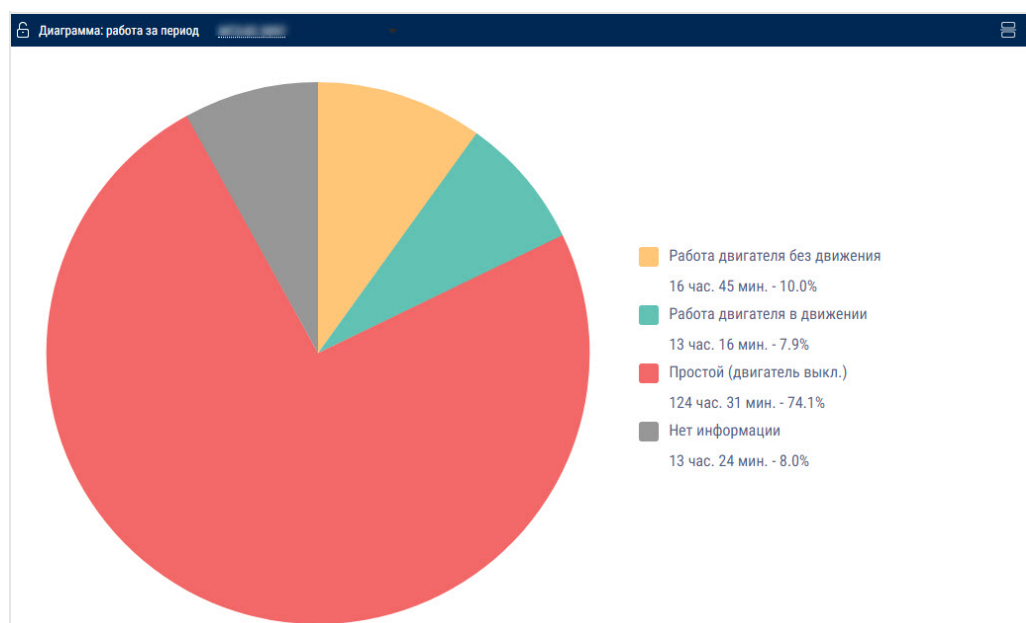

Отчеты

В отчете используются следующие цветовые обозначения:

- Зеленый цвет – часть периода, которую ТС находилось в движении
- Желтый цвет – часть периода, которую ТС работало на холостых оборотах
- Красный цвет – часть периода, которую ТС простаивало, т.е. находилось с выключенным двигателем
- Серый цвет – часть периода, за которую информация еще не поступила (например, при построение отчета за текущие сутки с 00:00 по 23:59 при текущем времени 20:00 будет показано, что нет информации за 4 часа) или отсутствует

В отчете отображается время в часах и в процентах от общего времени периода, которое ТС находилось в движении, работало на холостых оборотах и находилось с выключенным двигателем.

Нагрузка за период

1. Выберите ТС
2. Выберите период времени для построения отчета
3. Нажмите кнопку «Добавить отчет» и выберите «Диаграмма: нагрузка за период»

Диаграмма нагрузки за период времени отображает соотношение времени периода ко времени работы двигателя на холостых оборотах, на номинальной нагрузке и на предельной нагрузке.

Отчеты

В отчете используются следующие цветовые обозначения:

- Зеленый цвет – часть периода, которую ТС работало на холостых оборотах
- Желтый цвет – часть периода, которую ТС работало под нормальной нагрузкой (чч:мм) – время в течение которого уровень оборотов двигателя был выше уровня холостого хода и ниже уровня предельной нагрузки. Уровень холостых оборотов и предельный уровень оборотов задается в профиле ТС
- Красный цвет – часть периода, которую ТС работало с превышением предельной нагрузки (уровень оборотов двигателя был выше уровня предельной нагрузки)

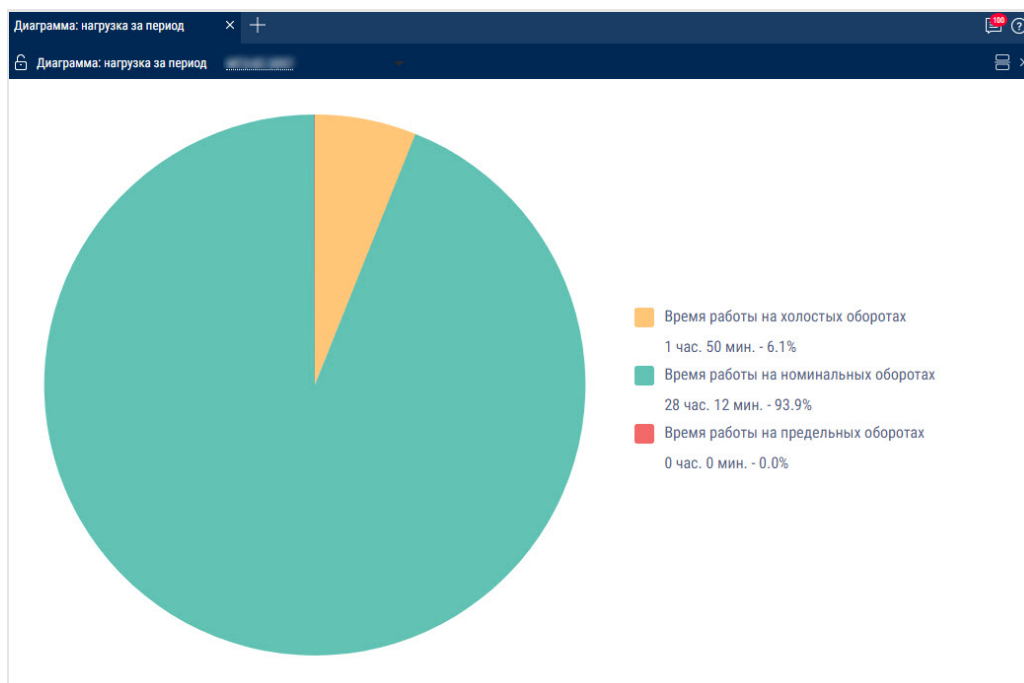
В отчете отображается время в часах и в процентах от общего времени периода, которое ТС работало: на холостых оборотах, под нормальной нагрузкой и с превышением предельной нагрузки.

Распределение работы по времени

1. Выберите ТС
2. Выберите период времени для построения отчета
3. Нажмите кнопку «Добавить отчет» и выберите «Диаграмма: распределение работы по времени»

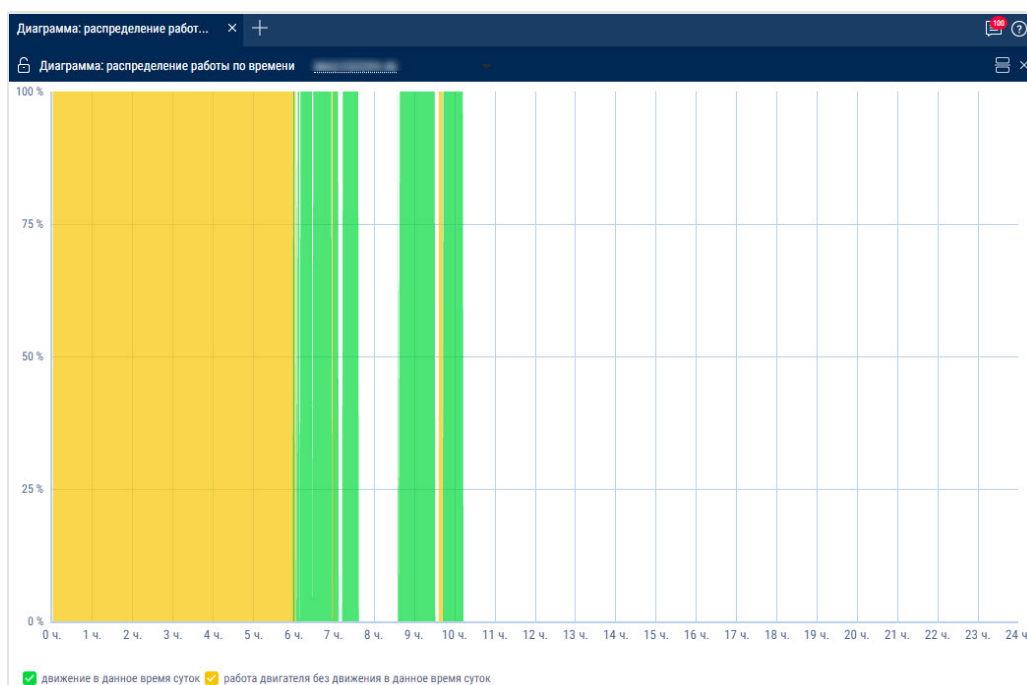

В отчете используются следующие цветовые обозначения:

- Зеленый цвет – движение ТС

Отчеты

- Желтый цвет – работа ТС на холостых оборотах

События и нарушения

Нарушения

1. Выберите водителя или транспортное средство
2. Выберите период времени
3. Нажмите кнопку «Добавить отчет» и выберите «Нарушения»

Нарушения					
	Транспортное средство	Дата и время	Нарушение	Параметры	Адрес
3		28.03.2018 18:55:26	Слив (начало)	Объем топлива 520.6 л	Гео зона: зона
4		28.03.2018 18:55:31	Сбой ДУТ	Сбой датчика уровня топлива	Гео зона: зона
5		28.03.2018 19:04:31	Окончание сбоя ДУТ	Окончание сбоя датчика уровня топлива	Бизнес-центр Бейкер-Г
6		28.03.2018 19:04:36	Слив (окончание)	Объем топлива 520.6 л	Бизнес-центр Бейкер-Г
7		29.03.2018 17:45:44	Слив (начало)	Объем топлива 559.8 л	Гео зона: зона
8		29.03.2018 17:46:49	Слив (окончание)	Объем топлива 559.8 л	Гео зона: зона
9		30.03.2018 10:19:35	Слив (начало)	Объем топлива 1682.5 л	Гео зона: зона
10		30.03.2018 10:20:45	Слив (окончание)	Объем топлива 1682.5 л	Гео зона: зона
11		30.03.2018 11:10:20	Слив (начало)	Объем топлива 2116.2 л	Гео зона: зона
12		30.03.2018 11:11:25	Слив (окончание)	Объем топлива 2116.2 л	Гео зона: зона
13		02.04.2018 11:09:41	Слив (начало)	Объем топлива 1479.5 л	Бизнес-центр Бейкер-Г
14		02.04.2018 11:10:51	Слив (окончание)	Объем топлива 1479.5 л	Бизнес-центр Бейкер-Г
15		02.04.2018 15:35:24	Слив (начало)	Объем топлива 242.5 л	Гео зона: зона
16		02.04.2018 15:35:44	Слив (окончание)	Объем топлива 242.5 л	Гео зона: зона
17		02.04.2018 15:36:09	Слив (начало)	Объем топлива 1231.7 л	Гео зона: зона
18		02.04.2018 15:37:14	Слив (окончание)	Объем топлива 1231.7 л	Гео зона: зона

Для ТС, оборудованных терминалами с возможностью записи видео:

	Видео доступно для просмотра. Нажмите на иконку для просмотра видео.
	Видео доступно для заказа.
	Выполняется заказ видео.

Выберите информацию для отображения в отчете, нажав правую кнопку мыши и выбрав «Настройки отчета»:

Отчеты

В разделе «Топливо» и «Топливо (дополнительная емкость)»:

- Слив – объем слитого топлива более значения «Порог слива», установленного в профиле ТС
- Сбой датчика уровня топлива – дата и время начала сбоя датчика уровня топлива LLS
- Окончание сбоя датчика уровня топлива – дата и время окончания сбоя датчика уровня топлива LLS

В разделе «Движение»:

- Стоянка – Стоянка более количества минут, заданного в профиле ТС. Стоянка фиксируется при выполнении следующих условий: зажигание выключено и скорость менее 2 км/ч
- Остановка – Остановка фиксируется при выполнении следующих условий: зажигание включено и скорость менее 2 км/ч. Для остановок адрес не фиксируется
- Ускорение выше допустимого – превышение максимально допустимого ускорения, установленного в профиле ТС
- Превышение разрешенной скорости – превышение максимально допустимой скорости, установленной в профиле ТС

Отчеты

- Начало превышения порога скорости в геозоне – дата и время начала превышения разрешенной скорости при нахождении ТС в геозоне
- Окончание превышения порога скорости в геозоне – дата и время окончания превышения разрешенной скорости при нахождении ТС в геозоне

В разделе «Двигатель»:

- Превышение допустимых оборотов – превышение максимально допустимого уровня оборотов двигателя, установленного в профиле ТС

В разделе «Прочее»:

- Некорректная регистрация водителя – приложение ключа I-Button с идентификационным номером, не зарегистрированным в Omnicomm Online или приложение ключа I-Button с идентификационным номером, зарегистрированным на водителя, который в Omnicomm Online числится, как уволенный
- Вскрытие устройства – срабатывание датчика вскрытия корпуса (только для Терминала Omnicomm Profi 2.0)
- Нажатие тревожной кнопки – срабатывание тревожной кнопки

В разделе «Дополнительное оборудование»:

- Превышение допустимого значения доп. оборудования – превышение максимального допустимого значения для дополнительного оборудования, заданного в профиле ТС
- Срабатывание УВ1 в потенциальном режиме – контроль срабатывания универсального входа №1 потенциального типа с учетом скорости ТС. При отсутствии срабатывания будет зафиксировано нарушение
- Срабатывание УВ2 в потенциальном режиме – контроль срабатывания универсального входа №2 потенциального типа с учетом скорости ТС. При отсутствии срабатывания будет зафиксировано нарушение

В разделе «Маршруты»:

- Начало рейса – отклонение от планового времени начала рейса при условии, что плановое время начала рейса задано в настройках

Отчеты

- Посещение контрольных точек – отклонение от планового посещения контрольных точек при условии, что плановое время посещения задано в настройках контрольных точек и включен контроль посещения контрольных точек
- Выход за границы маршрута – выход из геозоны, ограничивающей маршрут
- Завершение рейса – нарушения по завершению рейса: отклонение от планового времени завершения рейса, завершение рейса по достижении максимально допустимой длительности контроля рейса, рейс не состоялся, рейс завершен принудительно

В разделе «Безопасное вождение»:

- Движение с выключенными фарами
- Движение с непристегнутыми ремнями безопасности
- Превышение предельного скоростного режима
- Превышение допустимого скоростного режима
- Кратковременное превышение предельного скоростного режима
- Кратковременное превышение допустимого скоростного режима
- Превышение порога положительного ускорения
- Превышение порога отрицательного ускорения
- Превышение порога бокового ускорения
- Превышение порога вертикального ускорения
- Превышение допустимой скорости для вхождения в поворот
- Превышение предельной скорости для вхождения в поворот
- Нарушение ПДД. Превышение скоростного режима
- Продолжительная работа двигателя на холостом ходу
- Работа на непрогретом двигателе
- Работа на перегретом двигателе
- Работа на пониженных оборотах
- Работа на повышенных оборотах
- Отсутствуют валидные GPS-данные

Отчеты

Описание источников данных для параметров безопасного вождения приведено в документе [Omnicom Online. Руководство по администрированию. Раздел «Плохие привычки»](#).

«Отображать адреса событий» – установите галочку для отображения адреса, по которому зафиксировано нарушение.

«Порог длительности нарушения» – введите период времени, на который допускается превысить максимальную допустимую или предельную максимальную скорости без фиксации нарушения.

Порог длительности нарушения применяется для следующих событий:

- Моментальное превышение порога скорости
- Превышение предельного скоростного режима
- Превышение допустимого скоростного режима
- Кратковременное превышение предельного скоростного режима
- Кратковременное превышение допустимого скоростного режима
- Нарушение ПДД. Превышение скоростного режима

В отчете содержится следующая информация:

- Транспортное средство – регистрационный номер или индивидуальное название машины
- Дата и время – дата и время, в которое Omnicomm Online зафиксировало нарушение
- Нарушение – одно из нарушений, выбранных для отображения в отчете
- Параметры – параметр характерный для данного типа нарушения. Например, для слива – объем слитого топлива и время, в течение которого производился слив
- Адрес – адрес, по которому Omnicomm Online зафиксировало нарушение

В разделе «Настройка отображения адреса» выберите:

- Отображать адрес – включите для отображения адреса местонахождения ТС
- Все – включите для отображения полного адреса ТС
- Сокращения – включите для сокращения параметров адреса (например, ул, р-н)

Выберите параметры для отображения в адресе:

Отчеты

- Страна
- Регион
- Населенный пункт
- Улица
- Дом
- Индекс

События

1. Выберите объект
2. Выберите период времени для построения отчета
3. Откройте закладку «Отчеты» и выберите «События»

В окне программы отобразится отчет по событиям объекта за выбранный период:

Поддержка видео

События					
	Транспортное средство	Дата и время	Событие	Параметры	Адрес
8		02.04.2018 13:17:49	Стоянка более...	Длительность 01 ч. 12 м.	Геоозона: зона
9		02.04.2018 13:23:19	Остановка бол...	Длительность 05 м.	Геоозона: зона
10		02.04.2018 13:23:19	Стоянка более...	Длительность 05 м.	Геоозона: зона
11		02.04.2018 15:05:48	Остановка бол...	Длительность 01 ч. 42 м.	Геоозона: зона
12		02.04.2018 15:05:48	Стоянка более...	Длительность 01 ч. 42 м.	Геоозона: зона
13		02.04.2018 15:26:35	Включение Uni 1	Включение Uni 1	Цикличная улица, Центральный райо
14		02.04.2018 15:26:35	Питание включено		Цикличная улица, Центральный райо
15		02.04.2018 15:26:35	Включение Uni 2	Включение Uni 2	Цикличная улица, Центральный райо
16		02.04.2018 15:26:35	Включение Uni 3	Включение Uni 3	Цикличная улица, Центральный райо
17		02.04.2018 15:26:35	Включение Uni 4	Включение Uni 4	Цикличная улица, Центральный райо
18		02.04.2018 15:26:35	Зажигание включ...	Было выключено 3 д. 22 ч. 3...	Цикличная улица, Центральный райо
19		02.04.2018 15:28:19	Зажигание выключ...		Ленинск-Кузнецкий – Новокузнецк –
20		02.04.2018 15:28:19	Питание выключено		Ленинск-Кузнецкий – Новокузнецк –
21		02.04.2018 15:28:20	Выключение Uni 1	Выключение Uni 1	Ленинск-Кузнецкий – Новокузнецк –
22		02.04.2018 15:28:20	Выключение Uni 2	Выключение Uni 2	Ленинск-Кузнецкий – Новокузнецк –
23		02.04.2018 15:28:20	Выключение Uni 3	Выключение Uni 3	Ленинск-Кузнецкий – Новокузнецк –
24		02.04.2018 15:28:20	Выключение Uni 4	Выключение Uni 4	Ленинск-Кузнецкий – Новокузнецк –
25		02.04.2018 15:28:50	Завершение (фин...	Объем записи 1100 2 а	01/01 << >> 100

Для ТС, оборудованных терминалами с возможностью записи видео:

Отчеты

	Видео доступно для просмотра. Нажмите на иконку для просмотра видео.
	Видео доступно для заказа.
	Выполняется заказ видео.

Выберите информацию для отображения в отчете, нажав правую кнопку мыши и выбрав «Настройки отчета»:

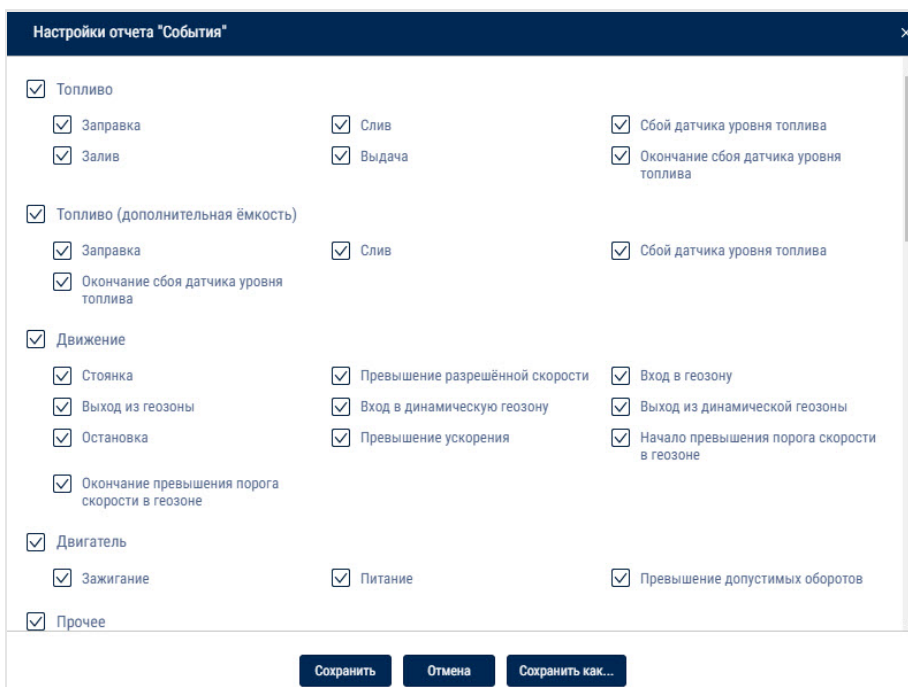

Настройки отчета "События"

- ☒ Топливо
 - ☒ Заправка
 - ☒ Залив
 - ☒ Слив
 - ☒ Выдача
 - ☒ Сбой датчика уровня топлива
 - ☒ Окончание сбоя датчика уровня топлива
- ☒ Топливо (дополнительная ёмкость)
 - ☒ Заправка
 - ☒ Залив
 - ☒ Слив
 - ☒ Окончание сбоя датчика уровня топлива
 - ☒ Сбой датчика уровня топлива
- ☒ Движение
 - ☒ Стоянка
 - ☒ Выход из геозоны
 - ☒ Остановка
 - ☒ Превышение разрешённой скорости
 - ☒ Выход в динамическую геозону
 - ☒ Превышение ускорения
 - ☒ Окончание превышения порога скорости в геозоне
 - ☒ Вход в геозону
 - ☒ Выход из динамической геозоны
 - ☒ Начало превышения порога скорости в геозоне
- ☒ Двигатель
 - ☒ Зажигание
 - ☒ Питание
 - ☒ Превышение допустимых оборотов
- ☒ Прочее

Сохранить Отмена Сохранить как...

Отчет содержит следующую информацию:

Раздел «Топливо» и «Топливо (дополнительная емкость)»:

- Дата и время начала / окончания заправки
- Объем заправленного топлива, (л)
- Дата и время начала / окончания залива топлива, (л)
- Объем залитого топлива, (л)
- Дата и время начала / окончания слива
- Объем слитого топлива, (л)

Отчеты

- Объем выданного топлива, (л)
- Сбой датчика уровня топлива
- Окончание сбоя датчика уровня топлива

Раздел «Движение»:

- Стоянка более количества минут, заданного в профиле ТС. Стоянка фиксируется при выполнении следующих условий: зажигание выключено, скорость менее 2 км/ч и время с момента выключения зажигания превысило значение «Порога стоянки», установленного в профиле ТС
- Дата и время – отображает дату и время окончания стоянки, т.е. событие «Стоянка более» формируется только после окончания стоянки
- Скорость выше значения, заданного в профиле ТС, (км/ч)
- Вход в геозону
- Выход из геозоны
- Вход в динамическую геозону
- Выход из динамической геозоны
- Начало превышения порога скорости в геозоне. Включение контроля превышения скорости в геозоне и установка значения разрешенной скорости производится в профиле геозоны
- Окончание превышения порога скорости в геозоне
- Остановка – фиксируется при выполнении следующих условий: зажигание включено и скорость менее 2 км/ч;
- Дата и время – отображает дату и время окончания остановки, т.е. событие «Остановка» формируется только после окончания остановки
- Превышение ускорения, заданного в профиле ТС

Раздел «Двигатель»:

- Дата и время включения / выключения зажигания
- Время, в течение которого зажигание было выключено. Длительность выключенного зажигания фиксируется с момента выключения зажигания до момента включения зажигания
- Превышение допустимых оборотов, заданных в профиле ТС

Отчеты

Раздел «Прочее»:

- Выход на связь отображает дату и время установки соединения Терминала с коммуникационным сервером
- Нажатие тревожной кнопки
- Регистрация водителя. Регистрация водителя производится при однократном приложении ключа I-Button, с идентификационным номером зарегистрированным в Omnicomm Online, к считывателю I-Button или при регистрации водителя на ТС. При повторном приложении ключа I-Button, с тем же идентификационным номером событие Регистрации водителя не фиксируется
- OBDII. Выключение Check Engine
- Приложение I-Button. Событие фиксируется при приложении ключа I-Button, с идентификационным номером, зарегистрированным в Omnicomm Online. В случае если идентификационный номер I-Button не зарегистрирован в Omnicomm Online, событие выделяется розовым
- Завершение регистрации водителя. Завершение регистрации производится при приложении ключа I-Button, с идентификационным номером зарегистрированным в Omnicomm Online и не совпадающим с предыдущим, или при снятии регистрации водителя с ТС
- Вскрытие устройства
- Восстановление основного питания
- Переход на питание от резервного аккумулятора (только для Терминалов Omnicomm Profi)
- OBDII. Включение Check Engine

Раздел «Дополнительное оборудование»:

- Дата и время включения / выключения дополнительного оборудования
- Превышение допустимого значения для дополнительного оборудования
- Выход из зоны превышения допустимого значения для дополнительного оборудования
- Адрес, по которому производилось событие, в случае, если отображение адреса было включено при настройке

Раздел «Маршруты»:

Отчеты

- Выход за границы маршрута
- Начало рейса
- Посещение контрольных точек
- Завершение рейса

Раздел «iQFreeze»:

- Изменение заданной температуры
- Закрытие двери
- Переключение на повышенные обороты
- Изменение режима работы рефрижератора
- Установка заданной температуры
- Температура за пределами допуска
- Переключение на пониженные обороты
- Перерыв передачи данных
- Открытие двери
- Температура вернулась в пределы допуска
- Ошибка работы рефрижератора

Раздел «TPMS»:

- Падение давления в шине
- Повышение температуры в шине
- Возможное нарушение геометрии оси
- Повышение давления в шине
- Нормализация температуры в шине
- Нет данных от системы контроля давления в шинах
- Давление восстановлено
- Резкая потеря давления

Раздел «Безопасное вождение»:

Отчеты

- Движение с выключенными фарами
- Превышение допустимого скоростного режима
- Превышение порога положительного ускорения
- Превышение порога вертикального ускорения
- Нарушение ПДД. Превышение скоростного режима
- Работа на перегретом двигателе
- Отсутствуют валидные GPS-данные
- Движение с непристегнутыми ремнями безопасности
- Кратковременное превышение предельного скоростного режима
- Превышение порога отрицательного ускорения
- Превышение допустимой скорости для вхождения в поворот
- Продолжительная работа двигателя на холостом ходу
- Работа на пониженных оборотах
- Превышение предельного скоростного режима
- Кратковременное превышение допустимого скоростного режима
- Превышение порога бокового ускорения
- Превышение предельной скорости для вхождения в поворот
- Работа на непрогретом двигателе
- Работа на повышенных оборотах

Описание источников данных для параметров безопасного вождения приведено в документе [Omnicom Online. Руководство по администрированию. Раздел «Плохие привычки»](#).

Раздел «LLS 5»:

- Превышение порога изменения коэффициента коррекции LLS 5 – включите для фиксации события превышения порога изменения коэффициента коррекции, установленного в профиле ТС (см. [Omnicom Online. Руководство по администрированию. Раздел «Изменение профиля»](#))

В разделе «Настройка отображения адреса» выберите:

Отчеты

- Отображать адрес – включите для отображения адреса местонахождения ТС
- Все – включите для отображения полного адреса ТС
- Сокращения – включите для сокращения параметров адреса (например, ул, р-н)

Выберите параметры для отображения в адресе:

- Страна
- Регион
- Населенный пункт
- Улица
- Дом
- Индекс

Пользовательские события

1. Выберите одно или несколько ТС
2. Выберите период времени для построения отчета
3. Откройте закладку «Отчеты» и выберите «Пользовательские события»

В окне программы отобразится отчет по пользовательским событиям ТС за выбранный период:

№	Название ТС	Название события	Дата и время начала	Длительность (ч:мм:сс)	Параметры	Макс. значение	Мин. значение	
1	Атырау	Скорость более 80	19.03.2025 00:44:02	00:00:15	Скорость GPS, км/ч	82.0	82.0	Атырау
2	Майский	ДУТ менее 2500	19.03.2025 00:49:08	11:17:01	LLS1 значение	2457.0	1508.0	Майский
3	Бизнес-ц	ДУТ менее 2500	19.03.2025 00:55:41	07:31:15	LLS1 значение	2469.0	1391.0	16 к1, Вол
4	Сбербанк	Скорость более 80	19.03.2025 06:59:34	00:05:16	Скорость GPS, км/ч	105.6	81.9	Бизнес-ц
5	Котляков	Скорость более 80	19.03.2025 07:05:08	00:01:19	Скорость GPS, км/ч	100.3	80.8	Сбербанк
6	Парковая	Скорость более 80	19.03.2025 07:06:57	00:05:44	Скорость GPS, км/ч	105.2	89.1	Котляков
7	Симфероп	Скорость более 80	19.03.2025 07:12:59	00:01:38	Скорость GPS, км/ч	103.9	84.2	Парковая
8	Ижевская	Скорость более 80	19.03.2025 07:15:04	00:00:11	Скорость GPS, км/ч	107.5	82.6	Симфероп
9	Крым	Скорость более 80	19.03.2025 07:15:31	00:21:51	Скорость GPS, км/ч	113.5	80.7	Симфероп
10	Дон	ДУТ менее 2500	19.03.2025 07:34:58	00:01:30	LLS1 значение	2496.0	2489.0	Ижевская
11	Дон	Скорость более 80	19.03.2025 07:38:35	00:04:49	Скорость GPS, км/ч	119.3	84.3	«Крым», У
12	Дон	ДУТ менее 2500	19.03.2025 07:45:58	00:01:30	LLS1 значение	2497.0	2496.0	улица Кул
13	Дон	Скорость более 80	19.03.2025 08:10:13	00:00:30	Скорость GPS, км/ч	81.7	81.7	Ровненск
14	Дон	Скорость более 80	19.03.2025 08:12:24	00:00:30	Скорость GPS, км/ч	83.4	82.6	«Дон», Пр
15	Дон	Скорость более 80	19.03.2025 08:13:24	00:01:00	Скорость GPS, км/ч	85.3	81.2	«Дон», Пр
16	Дон	Скорость более 80	19.03.2025 08:13:43	00:06:00	Скорость GPS, км/ч			

Выберите информацию для отображения в отчете, нажав правую кнопку мыши и выбрав «Настройки отчета»:

Отчеты

Настройка отчета "Пользовательские события"

Настройка отображения событий

<input checked="" type="checkbox"/> Отображать все активные события	<input checked="" type="checkbox"/> Зажигание + обороты	<input checked="" type="checkbox"/> ДУТ менее 2500
<input checked="" type="checkbox"/> Скорость более 80	<input checked="" type="checkbox"/> Температура масла ДВС более 100	<input checked="" type="checkbox"/> Давление масла ДВС менее 300
<input checked="" type="checkbox"/> Температура ОЖ более 80		

Настройка отображения адреса

<input checked="" type="checkbox"/> Отображать адреса	<input checked="" type="checkbox"/> Все	<input checked="" type="checkbox"/> Сокращения
<input checked="" type="checkbox"/> Страна	<input checked="" type="checkbox"/> Регион	<input checked="" type="checkbox"/> Населенный пункт
<input checked="" type="checkbox"/> Улица	<input checked="" type="checkbox"/> Дом	<input checked="" type="checkbox"/> Индекс
<input checked="" type="checkbox"/> Координаты		

Сохранить Отмена

В разделе «Настройка отображения события» выберите:

- Отображать все активные события – включите для отображения всех активных пользовательских событий выбранных ТС
- Выберите и включите для отображения некоторых активных пользовательских событий для ТС

В разделе «Настройка отображения адреса» выберите:

- Отображать адрес – включите для отображения адреса местонахождения ТС
- Все – включите для отображения полного адреса ТС
- Сокращения – включите для сокращения параметров адреса (например, ул, р-н)

Выберите параметры для отображения в адресе:

- Страна
- Регион
- Населенный пункт
- Улица
- Дом
- Индекс

Отчет содержит следующую информацию:

- Название ТС
- Название события
- Дата и время начала события

Отчеты

- Длительность события
- Параметр пользовательского события
- Максимальное и минимальное значение параметра за всю длительность пользовательского события
- Адрес, по которому зафиксировано начало пользовательского события

При необходимости распечатайте или сохраните отчет в формате .xls, нажав правую кнопку мыши и выбрав соответствующий пункт.

SafeDrive: Детализация нарушений

В отчете «SafeDrive: Детализация нарушений» отображаются только нарушения, зафиксированные согласно перечню плохих привычек см. [Omnicom Online. Руководство по администрированию. Раздел «Плохие привычки»](#). Для отображения нарушения должны быть одновременно зафиксированы все условия плохой привычки (событие, погодные условия, время суток). В случае если услуга «Безопасное вождение» включена и перечень плохих привычек не заполнен, используется перечень плохих привычек по умолчанию.

1. Выберите транспортные средства или водителей
2. Выберите период времени
3. Нажмите кнопку «Добавить отчет» и выберите «SafeDrive: Детализация нарушений»

Отчеты

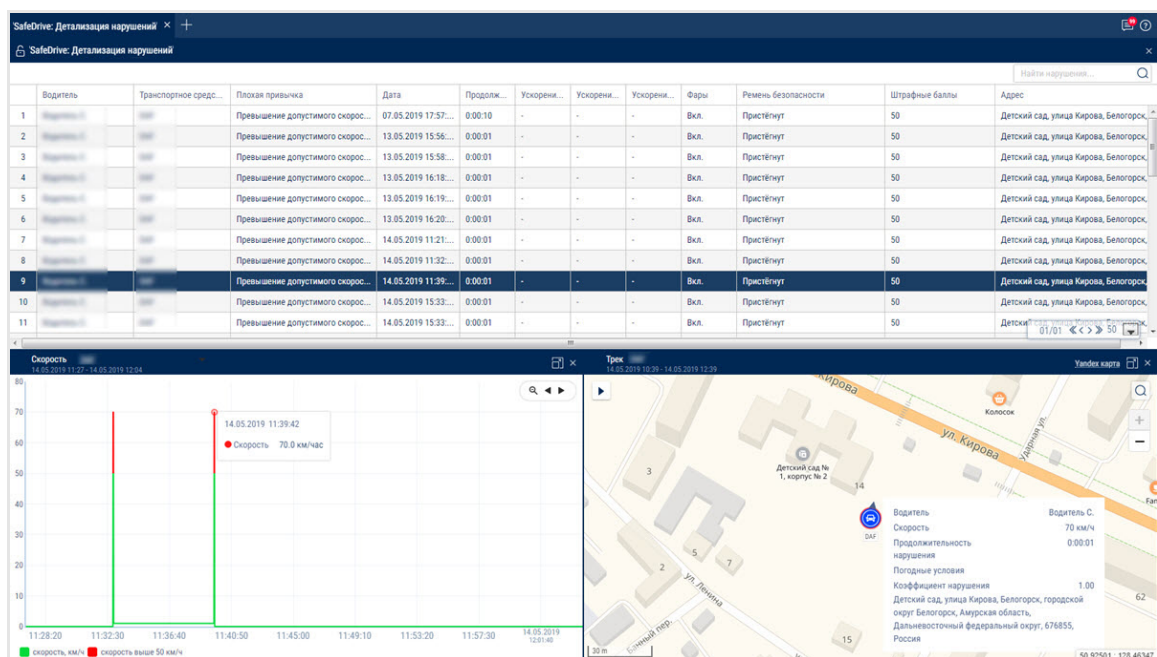

Выберите информацию для отображения в отчете, нажав правую кнопку мыши и выбрав «Настройки отчета»:

Настройки отчёта

- ☒ Водитель
- ☒ Продолжительность
- ☒ Ускорение вертикальное (Z)
- ☒ Штрафные баллы
- ☒ Транспортное средство
- ☒ Ускорение продольное (Y)
- ☒ Фары
- ☒ Адрес
- ☒ Плохая привычка
- ☒ Ускорение поперечное (X)
- ☒ Ремень безопасности

Настройки всплывающего сообщения

- ☒ Водитель
- ☒ Продолжительность нарушения
- ☒ Скорость
- ☒ Погодные условия
- ☒ Адрес
- ☒ Коэффициент нарушения

Buttons: **Сохранить** **Отмена**

Табличный отчет содержит следующую информацию:

- Водитель – данные водителя, зарегистрированного на ТС
- Транспортное средство – название ТС
- Плохая привычка – название привычки
- Дата – дата и время начала нарушения
- Продолжительность – длительность нарушения
- Вертикальное, продольное и поперечное ускорение – значения ускорения по осям Z, Y, X
- Фары – состояние фар (включены / выключены)

Отчеты

- Ремень безопасности – состояние ремня безопасности (пристегнут / не пристегнут)
- Штрафные баллы – количество баллов по нарушению в соответствии с настроенными плохими привычками
- Адрес – адрес или название геозоны, по которому зафиксировано нарушение

Для загрузки в файл Excel или печати табличного отчета нажмите правую кнопку и выберите соответствующие кнопки.

Для отображения графического отчета и трека выберите нарушение из списка.

Графический отчет отображается в зависимости от зафиксированного события:

- Отчет «Скорость»:

Превышение допустимого скоростного режима

Превышение предельного скоростного режима

Кратковременное превышение предельного скоростного режима

Кратковременное превышение допустимого скоростного режима

Превышение порога положительного ускорения

Превышение порога отрицательного ускорения

Превышение порога бокового ускорения

Превышение порога вертикального ускорения

Превышение допустимой скорости для вхождения в поворот

Превышение предельной скорости для вхождения в поворот

Нарушение ПДД. Превышение скоростного режима

- Отчет «Обороты двигателя»:

Продолжительная работа двигателя на холостом ходу

Работа на пониженных оборотах

Работа на повышенных оборотах

Отчеты

- Отчет «Работа дополнительного оборудования»:

Движение с выключенными фарами

Движение с непристегнутыми ремнями безопасности

SafeDrive: Рейтинг водителей

В отчете «SafeDrive: Рейтинг водителей» отображаются только нарушения, зафиксированные согласно перечню плохих привычек см. [Omnicom Online. Руководство по администрированию. Раздел «Плохие привычки»](#). Для отображения нарушения должны быть одновременно зафиксированы все условия плохой привычки (событие, погодные условия, время суток). В случае если услуга «Безопасное вождение» включена и перечень плохих привычек не заполнен, используется перечень плохих привычек по умолчанию.

1. Выберите транспортные средства или водителей
2. Выберите период времени
3. Нажмите кнопку «Добавить отчет» и выберите «SafeDrive: Рейтинг водителей»

В разделе «Количество нарушений»:

- За выбранный период – общее количество нарушений за выбранный период зафиксированных для выбранных ТС / водителей
- За аналогичный прошлый период – количество нарушений для аналогичного прошлого периода
- Снижение на / превышение на – процентное соотношение аналогичного периода к выбранному периоду

Цветовая индикация: снижение – зеленый; превышение – красный.

Отчеты

В разделе «Плохие привычки»:

Рейтинг отображает распределение нарушений по типам.

Цветовая индикация: критические типы нарушений – красный; некритические типы нарушений – синий.

Выберите информацию для отображения в отчете, нажав правую кнопку мыши и выбрав «Настройки отчета»:

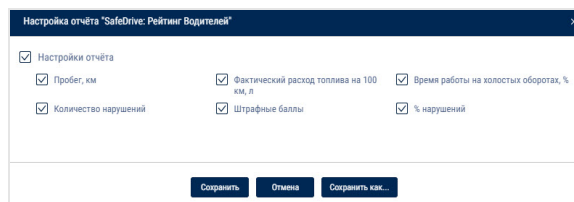

Табличный отчет содержит следующую информацию:

- Транспортное средство / Водитель – данные ТС или водителя, зарегистрированного на ТС
- Пробег, км
- Фактический расход топлива на 100 км, л
- Время работы на холостых оборотах, %
- Количество нарушений – количество зафиксированных нарушений за период
- Штрафные баллы – количество баллов по нарушениям в соответствии с настроенными плохими привычками
- % – процент от общего количества баллов по нарушениям всех объектов отчета за период

В табличном отчете имеется возможность сортировки по любому столбцу списка.

Для выгрузки в файл Excel табличного отчета нажмите правую кнопку мыши и выберите «Экспорт в xls файл».

Другие

Текущее состояние

1. Выберите транспортные средства
2. Нажмите кнопку «Добавить отчет» и из списка «Отчеты» выберите «Текущее состояние»

Отчеты

Текущее состояние									
Название ТС	Адрес	Водитель	Топливо ...	Скорость...	Последн...	GPS	Текущее ...	Общий пр...	
1 9-228 uclngt	Россия, Скоростная автомагистраль Москва и2014 Санкт-Петербург, Химки, Центральный	-	34.8	0.00	28.09.201...	Корректны	-	0	
2 Телес 7616ucl77	Россия, Кутузовский пр-кт, Центральный федеральный округ, 121151, Дорогомилово, 14А	-	120.3	0.10	28.09.201...	Корректны	ДВС: -	0	
3 Scania M936 SE	Россия, Старошереметьевское ш, Химки, Центральный федеральный округ, 141400, Иваки	-	-	18.50	28.09.201...	Корректны	Нижний ящ:	13869	
4 SCANIA ucl 5776	Россия, Старошереметьевское ш, Химки, Центральный федеральный округ, 141400, Иваки	-	99.6	0.00	28.09.201...	Корректны	63 дверь тля:	0	
5 M73 Scania 5776	Россия, Старошереметьевское ш, Химки, Центральный федеральный округ, 141400, Иваки	-	84.6	0.10	28.09.201...	Корректны	дв тех ящ: -	5769	
6 Kamaz ucl54ucl750	Россия, Малодубенская птицефабрика 2-е отд., Центральный федеральный округ, Москов	-	125.2	0.00	28.09.201...	Корректны	-	0	
7 RENAULT	Россия, 46К-5440, Центральный федеральный округ, 140142, Московская обл	1 Водитель	684.8	47.70	28.09.201...	Корректны	-	1114747	
8 DAF	Россия, «Вятка», Приволжский федеральный округ, 613622, Кировская обл	Иван Иванов	841.3	0.00	28.09.201...	Корректны	-	747224	
9 DAF 2	Россия, Центральный федеральный округ, Тверская обл	11 Водитель	922.7	0.00	28.09.201...	Корректны	-	0	
10 Renault CF410SD77	Россия, Сектор Воздушно-космических сил, Кольцевая аллея, Центральный федеральный	-	365.7	0.00	28.09.201...	Корректны	-	0	
11 KAMAZ ucl57ucl197	Россия, Калужское ш, ж/к Дубровка, Центральный федеральный округ, 108803, Столбово,	-	-	73.10	28.09.201...	Корректны	-	0	
12 JCB 930R5	Россия, ул Гоголя, Центральный федеральный округ, 601291, Владимирская обл	-	-	0.00	28.09.201...	Корректны	Uni 1: 1, Uni 2:	0	
13 ucl	Россия, M10 и2014 Кириши, Северо-Западный федеральный округ, Ленинградская обл	-	12.9	77.90	28.09.201...	Корректны	Uni 1: 7	527670	

Отчет содержит следующую информацию:

- Название ТС
- Адрес – адрес последнего определенного местоположения ТС
- Водитель
- Топливо осн./доп. – объем топлива в основной и дополнительной емкостях
- Скорость – текущая скорость
- Последние данные
- GPS – корректность данных GPS. Возможные варианты: Корректны, Данные GPS недоступны
- Текущее показание дополнительного оборудования
- Общий пробег по CAN, км

Настройка формата адреса производится в дереве объектов (см. [Настройка дерева объектов](#)).

Посещение геозон

1. Выберите транспортное средство или геозону
2. Выберите период времени для построения отчета
3. Нажмите кнопку «Добавить отчет» и выберите «Посещение геозон»

Отчеты

Посещение геозон									
Посещение геозон									
Общие параметры									
	Т/С	Геозона	Время входа в ге...	Время выхода из...	Длительность пр...	Кол-во посещений	Пробег, км	Пробег с прев. с...	Средняя
1		Город	02.11.2017 21:58:...	02.11.2017 22:11:...	0:13:16	-	12.72	0.00	57.5
2			03.11.2017 20:27:...	04.11.2017 08:10:...	11:42:42	-	14.54	0.00	35.7
3			09.11.2017 06:58:...	09.11.2017 07:11:...	0:13:04	-	12.68	0.00	60.0
4			09.11.2017 11:13:...	09.11.2017 11:31:...	0:18:37	-	11.72	0.00	41.5
5			09.11.2017 13:59:...	09.11.2017 14:19:...	0:19:48	-	11.75	0.00	35.9
6			10.11.2017 12:42:...	11.11.2017 07:40:...	18:58:09	-	31.49	0.00	29.6
7			11.11.2017 07:41:...	11.11.2017 10:49:...	3:08:48	-	0.98	0.00	5.3
8			11.11.2017 10:51:...	11.11.2017 11:02:...	0:11:13	-	6.06	0.00	33.8
9									
10		Город	30.10.2017 19:23:...	30.10.2017 19:41:...	0:17:34	-	13.69	0.00	46.8
11			02.11.2017 12:33:...	02.11.2017 14:09:...	1:36:02	-	11.83	0.00	26.1
12			02.11.2017 16:59:...	02.11.2017 17:25:...	0:26:06	-	15.11	0.00	40.0
13			02.11.2017 21:14:...	02.11.2017 21:39:...	0:24:42	-	13.68	0.00	33.7
14			02.11.2017 22:51:...	02.11.2017 23:13:...	0:22:02	-	13.46	0.00	38.0
15			03.11.2017 08:02:...	03.11.2017 08:34:...	0:31:38	-	13.38	0.00	27.2
16			03.11.2017 09:47:...	03.11.2017 10:13:...	0:26:45	-	13.47	0.00	35.3
17			05.11.2017 18:01:...	05.11.2017 18:16:...	0:15:15	-	13.37	0.00	53.7
18			07.11.2017 12:42:...	07.11.2017 13:10:...	0:27:33	-	11.58	0.00	26.8
19			07.11.2017 14:26:...	07.11.2017 15:00:...	0:34:01	-	13.38	0.00	33.9
20			08.11.2017 06:48:...	08.11.2017 08:06:...	1:18:22	-	21.75	0.00	24.8
21			08.11.2017 11:51:...	08.11.2017 12:42:...	0:51:24	-	13.60	0.00	26.6
22			08.11.2017 13:44:...	08.11.2017 14:43:...	0:59:21	-	13.48	0.00	22.9
23			13.11.2017 09:23:...	13.11.2017 10:56:...	1:32:43	-	13.70	0.00	25.6
24			14.11.2017 01:04:...	14.11.2017 09:34:...	8:29:48	-	16.93	0.00	26.7
25			14.11.2017 09:39:...	14.11.2017 17:58:...	8:18:41	-	1.88	0.00	5.7
26			14.11.2017 18:01:...	14.11.2017 18:28:...	0:27:36	-	13.52	0.00	36.3

Выберите информацию для отображения в отчете, нажав правую кнопку мыши и выбрав «Настройки отчета»:

Отчеты

Настройка отчета "Посещение геозон" ✕

☒ Общие параметры

☒ Время входа в геозону

☒ Время выхода из геозоны

☒ Длительность пребывания, чч:мм:сс

☒ Кол-во посещений

☐ Работа/Движение

☐ Пробег, км

☐ Пробег с прев. скорости, км

☐ Средняя скорость в движении, км/ч

☐ Макс. скорость, км/ч

☐ Время движения, час:мин:сек

☐ Время движения, % от периода

☐ Время работы двигателя, час:мин:сек

☐ Время работы двигателя, % от периода

☐ Время работы двиг. в движении, час:мин:сек

☐ Время работы двиг. без движения, час:мин:сек

☐ Время работы двиг. без движения, % от периода

☐ Время работы двиг. на холостом ходу, час:мин:сек

☐ Время работы двиг. на нормальных об., час:мин:сек

☐ Время работы двиг. на предельных об., час:мин:сек

☐ Время с выкл. двиг., час:мин:сек

☐ Время с выкл. двиг., % от периода

☐ Топливо

☐ Начальный объем, л

☐ Конечный объем, л

☐ Фактический расход, л

☐ Объем заправок, л

☐ Объем заливов, л

☐ Объем выдач, л

☐ Возможный слив/Превышение, л

☐ Объем сливов, л

☐ Минимальный объем, л

☐ Максимальный объем, л

☐ Факт. расход на 100 км, л

☐ Факт. расход на 100 км в движении, л

Сохранить

Отмена

Сохранить как...

«Только итоговые значения» – включение отображения в отчет только итоговых значений параметров. Время входа и выхода в геозону отображаться не будут.

«Группировка по второму столбцу» – включение группировки по названию геозон. При выключении группировки по второму столбцу сортировка производится по времени входа в геозону

«Движение вне геозон» – включение отображения параметров движения ТС вне геозон

Также имеется возможность включения отображения параметров вне геозон и дополнительной группировки по геозонам по нажатию правой кнопки мыши:

Отчеты

Посещение геозон							
Посещение геозон							
			Общие параметры				Топливо
	Т/С	Геозона	Время входа в гео...	Время выхода из ...	Длительность пре...	Кол-во посещений	Начальный объём...
1			27.03.2020 08:56:10	-	147:05:46	-	227.7
2		Итого, посещений:			147:05:46	1	-
3		МКАД 1234			156:01:56	-	237.9
4		Итого, посещений:			156:01:56	1	-
5		Москва			156:01:56	-	237.9
6		Итого, посещений:			156:01:56	1	-
7					156:01:56	-	237.9
8		Итого, посещений:			156:01:56	1	-
9					156:01:56	-	237.9
10					156:01:56	-	237.9
11					156:01:56	-	237.9
12		Итого, посещений:			468:05:48	3	-
13		Итого объектов: 5	-	-	1083:17:22	7	-
14			27.03.2020 23:36:15	27.03.2020 23:40:45	0:04:30	-	-
15			27.03.2020 23:40:15	27.03.2020 23:51:00	0:10:45	-	-

Отчет содержит следующую информацию по ТС:

- Т/С – регистрационный номер или название ТС
- Геозона – название геозоны
- Время входа в геозону – дата и время входа в геозону дд/мм/гггг чч:мм
- Время выхода из геозоны – дата и время выхода из геозоны дд/мм/гггг чч:мм
- Длительность пребывания – время, в течение которого ТС находилось в геозоне, чч:мм
- Количество посещений – количество входов ТС в геозону за выбранный период времени
- Пробег, км – пробег ТС при нахождении в геозоне
- Пробег с превышением максимальной разрешенной скорости, км - пробег с превышением максимальной разрешенной скорости, установленной в профиле ТС
- Средняя скорость в движении, км/ч – средняя скорость движения ТС в геозоне
- Время движения – время, в течение которого ТС находилось в движении в геозоне, чч:мм:сс
- Время простоя – время, в течение которого был зафиксирован простой ТС при нахождении ТС в геозоне, чч:мм:сс

Отчеты

- Простой, (чч:мм:сс) – время за период, которое вычисляется по формуле:

«Простой» = «время работы под номинальной нагрузкой за период» – «время холостого хода за период» – «время работы с превышением предельной нагрузки»

- Общий расход, л – общий расход топлива ТС при нахождении в геозоне
- Объем заправок, л – объем залитого топлива при нахождении ТС в геозоне
- Объем сливов, л – объем слитого топлива при нахождении ТС в геозоне

Расчет длительности нахождения ТС в геозоне:

– Если на начало периода ТС находилось в геозоне, длительность пребывания в геозоне рассчитывается от начала периода и до момента выхода из геозоны или окончания периода, в зависимости от того какое из этих событий наступило раньше. Т.е. если момент выхода из геозоны наступил раньше, чем окончание периода, то длительность рассчитывается от начала периода до момента выхода из геозоны. «Время входа в геозону» будет отображаться прочерк «-».

– Если на конец периода ТС находилось в геозоне, то длительность пребывания рассчитывается от момента входа в геозону или начала периода, в зависимости от того какое событие наступило позже, и до конца периода. Т.е. если момент входа в геозону наступил позже, чем начало периода, длительность пребывания рассчитывается от момента входа в геозону и до конца периода. «Время выхода из геозоны» будет отображаться прочерк «-».

– Если окончание периода больше текущего момента времени, при расчете длительности используется не окончание периода, а текущий момент времени.

- Обработанная площадь, га
- Производительность, га/час
- Удельный расход, л/га

В отчет включается информация по динамическим геозонам, настроенным в профиле ТС (см. [Omnicom Online. Руководство по администрированию. Раздел «Изменение профиля»](#)).

Журнал

1. Выберите ТС
2. Выберите период времени для построения отчета

№	Дата и время	Ключ	GPRS	GPS	Пит...	Кан...	Координаты	Адрес	Нап...	Высо...	Про...	Скоро...	Уско...	Источ...
		миллисек	состоя	состоя	состоя	состоя	широта; долгота	улица; дом; строение, этаж; наименование насел. пункта; регион	м/с	м/с	м/с	м/с	м/с	комментар
3550	02.03.2020 20:07:05	Выкл	Есть	Есть	26.0	20	55.8267269, 38.2566598	ТЦ Все для стройки, М-7, Сосновый Бор, городско...	СВ	138.0	0.0	0.0	10.3	Таймер
3551	02.03.2020 20:07:35	Выкл	Есть	Есть	26.0	20	55.8267269, 38.2566598	ТЦ Все для стройки, М-7, Сосновый Бор, городско...	СВ	138.0	0.0	0.0	10.3	Таймер
3552	02.03.2020 20:08:05	Выкл	Есть	Есть	26.0	20	55.8267269, 38.2566598	ТЦ Все для стройки, М-7, Сосновый Бор, городско...	СВ	138.0	0.0	0.0	10.3	Таймер
3553	02.03.2020 20:08:35	Выкл	Есть	Есть	26.0	18	55.8267269, 38.2566598	ТЦ Все для стройки, М-7, Сосновый Бор, городско...	СВ	138.0	0.0	0.0	10.3	Таймер
3554	02.03.2020 20:09:05	Выкл	Есть	Есть	26.0	20	55.8267269, 38.2566598	ТЦ Все для стройки, М-7, Сосновый Бор, городско...	СВ	138.0	0.0	0.0	10.3	Таймер
3555	02.03.2020 20:09:35	Выкл	Есть	Есть	26.0	20	55.8267269, 38.2566598	ТЦ Все для стройки, М-7, Сосновый Бор, городско...	СВ	138.0	0.0	0.0	10.3	Таймер
3556	02.03.2020 20:10:05	Выкл	Есть	Есть	26.0	19	55.8267269, 38.2566598	ТЦ Все для стройки, М-7, Сосновый Бор, городско...	СВ	138.0	0.0	0.0	10.3	Таймер
3557	02.03.2020 20:10:35	Выкл	Есть	Есть	26.0	18	55.8267269, 38.2566598	ТЦ Все для стройки, М-7, Сосновый Бор, городско...	СВ	138.0	0.0	0.0	10.3	Таймер
3558	02.03.2020 20:11:05	Выкл	Есть	Есть	26.0	16	55.8267269, 38.2566598	ТЦ Все для стройки, М-7, Сосновый Бор, городско...	СВ	138.0	0.0	0.0	10.3	Таймер
3559	02.03.2020 20:11:35	Выкл	Есть	Есть	26.0	18	55.8267269, 38.2566598	ТЦ Все для стройки, М-7, Сосновый Бор, городско...	СВ	138.0	0.0	0.0	10.3	Таймер
3560	02.03.2020 20:12:05	Выкл	Есть	Есть	26.0	18	55.8267269, 38.2566598	ТЦ Все для стройки, М-7, Сосновый Бор, городско...	СВ	138.0	0.0	0.0	10.3	Таймер
3561	02.03.2020 20:12:35	Выкл	Есть	Есть	26.0	17	55.8267269, 38.2566598	ТЦ Все для стройки, М-7, Сосновый Бор, городско...	СВ	138.0	0.0	0.0	10.3	Таймер
3562	02.03.2020 20:13:05	Выкл	Есть	Есть	26.0	18	55.8267269, 38.2566598	ТЦ Все для стройки, М-7, Сосновый Бор, городско...	СВ	138.0	0.0	0.0	10.3	Таймер
3563	02.03.2020 20:13:35	Выкл	Есть	Есть	26.0	19	55.8267269, 38.2566598	ТЦ Все для стройки, М-7, Сосновый Бор, городско...	СВ	138.0	0.0	0.0	10.3	Таймер

116

Отчеты

Настройка отчета "Журнал"

☒ Общие

☒ Ключ

☒ Глушение GSM

☒ Дискр.вых.

☒ Направление

☒ Скорость GPS,км/ч

☒ УВ1

☒ УВ4

☒ Источник события

☒ GPRS

☒ Глушение GPS

☒ Кол-во спут

☒ Высота,м

☒ Ускорение,м/с2

☒ УВ2

☒ Объём выдачи,л

☒ GPS

☒ Питание, В

☒ Координаты

☒ Пробег,м

☒ Скорость имп. км/ч

☒ УВ3

☒ Обороты,об/мин

☐ Топливо

☒ LLS1 статус

☐ LLS1 %изменения

☒ LLS2 статус

☐ LLS2 %изменения

☒ LLS3 статус

☐ LLS3 %изменения

☒ LLS4 статус

☐ LLS4 %изменения

☒ LLS1 значение

☒ LLS1 температура

☒ LLS2 значение

☒ LLS2 температура

☒ LLS3 значение

☒ LLS3 температура

☒ LLS4 значение

☒ LLS4 температура

☐ LLS1 подстройка

☐ LLS2 подстройка

☐ LLS3 подстройка

☐ LLS4 подстройка

Сохранить

Отмена

Сохранить как...

Исключение – используется для корректного расчета пробега и отображения отчета «Трек» при наличии точек с выбросом координат. Установите галочки в столбце «Исключение» в строках, в которых зафиксирован выброс координат. Нажмите правую кнопку и выберите «Сохранить исключение». Точки исключаются у всех пользователей с правами на ТС, для которого производится исключение.

Для снятия исключения уберите галочку и выберите «Сохранить исключения».

Данная возможность доступна только пользователю, для которого установлены соответствующие права.

После исключения строк производится автоматический пересчет данных для всех отчетов.

Отчет содержит следующую информацию о выбранной машине:

Раздел «Общие»:

- Дата и время – дата и время совершения события
- Ключ – состояние зажигания в определённый момент времени (включено или выключено)

Отчеты

- GPRS – наличие или отсутствие GPRS в указанный момент времени
- GPS – наличие или отсутствие данных от GPS в указанный момент времени
- Глушение GSM – наличие глушения сети GSM
- Глушение GPS – наличие подавления сигнала глобальной системы спутниковой навигации GPS
- Количество спутников – отображает количество спутников, по которым были определены данные GPS в указанный момент времени
- Координаты – координаты (широту и долготу) местонахождения машины в указанный момент времени, измеряется в градусах или отображает надпись «Выход бортового оборудования на связь» в момент установки соединения терминала с Коммуникационным сервером. В случае если количество спутников для определения координат менее 4-х, координаты отображаются серым
- Направление – направление движения транспортного средства (С (Север); СВ (северо-восток); В (восток); ЮВ (юго-восток); Ю (юг); ЮЗ (юго-запад); З (запад); СЗ (северо-запад))
- Высота, (м) – высота нахождения ТС над уровнем моря
- Пробег, (км) – путь, пройденный машиной
- Скорость GPS, (км/час) – скорость ТС в определённый момент времени, определенная по GPS
- Скорость имп. – значение скорости в километрах в час по данным со штатного датчика скорости или считанные с CAN-шины в зависимости от настроек входа скорости в программе Omnicomm Configurator
- Ускорение, (м/с²) – значение ускорения ТС
- Обороты – уровень оборотов в оборотах в минуту по данным от тахометра или считанные с CAN-шины в зависимости от настроек в программе Omnicomm Configurator
- Напряжение БС – напряжение (В) бортовой сети ТС. Для Терминала Omnicomm Profi при работе от резервного аккумулятора, указывается напряжение резервного аккумулятора (АКБ)
- Данные по CAN шине
- Значения по четырем универсальным входам

Отчеты

- Объем выдачи, (л) (только для топливозаправщика) – объем выданного топлива через раздаточный пистолет
- Источник события – условие создания терминалом события (поворотная точка, таймер)

Раздел «Топливо»:

- LLS1 статус, LLS (2...6) статус:
 - Готов – датчик подключен и выдает корректные данные
 - Нет – датчик не подключен или в Терминале включен адаптивный сбор данных
 - Ошибка – датчик подключен, но выдает некорректные данные
 - Не готов – датчик подключен, но с момента подачи питания на датчик прошло менее 15 секунд
- LLS1 значение, (LLS2...6) значение – код, выдаваемый с первого по шестой датчиком уровня топлива LLS. Если для датчика отсутствует таблица тарировки, отображается серым «0»
- LLS1 подстройка, (LLS2...6) подстройка – коэффициент автоподстройки датчиков уровня топлива Omnicomm LLS 5 и LLS-Ex 5 (с первого по шестой). Если датчик уровня топлива другой модели отображается «-»
- LLS1 %изменения, (LLS2...6) %изменения – изменение коэффициента автоподстройки относительно топлива на котором производилась калибровка датчика Omnicomm LLS 5 (с первого по шестой). Если датчик уровня топлива другой модели отображается «-».
- T (LLS1), T (LLS2...6) – температура (°C), выдаваемая с первого по шестой датчиком уровня топлива LLS. Если для датчика отсутствует таблица тарировки, отображается серым «0»

Раздел «Параметры CAN»:

- Состояние стояночного тормоза
- Положение педали акселератора, %
- Давление масла двигателя, кПа
- Температура охлаждающей жидкости двигателя, С°
- Температура топлива, С°

Отчеты

- Температура масла двигателя, С°
- Суточный расход топлива, л
- Мгновенная экономичность, км/л
- Обороты двигателя
- Суточный пробег, км
- Общий пробег, км
- Общее время работы двигателя, ч
- Общий расход топлива за все время, л
- Положение педали рабочего тормоза»
- Положение педали сцепления»
- Состояние круиз-контроля»
- Нагрузка на ось, кг
- Состояние педали рабочего тормоза
- Состояние педали сцепления
- Пробег до следующего ТО, км
- Время работы двигателя до следующего ТО, ч
- Мгновенная скорость, км/ч
- Состояние дверей
- Состояние ремней безопасности
- Обороты по CAN
- OBDII. Пробег с момента сброса ошибок, км
- OBDII. Время с момента сброса ошибок, ч
- OBDII. Уровень топлива, %
- OBDII. VIN TC
- OBDII. Ошибка Check Engine

Раздел «Видео ОКО»:

Раздел «Видео ОКО» отображается только для видеотерминалов Omnicomm ОКО 3.0.

Отчеты

- Потеря сигнала камеры 1, 2, 3, 4 – потеря сигнала с видеокамер. Возможные варианты: Сигнал потерян, нет
- Запись камеры 1,2,3,4 – наличие записи с камер. Возможные варианты: Запись с камер, запись с камер отключена
- Подключение SDCARD 1, 2 в DVR – наличие установленных SD карт 1, 2 в видеотерминале. Возможные варианты: Да, нет
- Объем SDCARD 1, 2, Gb – объем памяти SD карт, установленных в видеотерминале
- Свободно на SDCARD 1, 2, Gb (%) – свободный объем памяти на SD картах
- DVR подключен к серверу – состояние подключения видеотерминала к серверу. Возможные варианты: Да, Нет
- Время события DVR – время фиксации события с видеотерминала
- Ошибка DVR – наличие ошибок видеотерминала

Раздел «iQFreeze»:

- Актуальность данных
- Температура установленная
- Температура установленная 2, 3
- Температура ХОУ
- Температура рефрижератора в секции 2, 3
- Температура окружающего воздуха
- Температура ОЖ
- Обороты двигателя
- Конфигурация компрессора
- Конфигурация компрессора в секции 2, 3
- Состояние системы
- Состояние системы в секции 2, 3
- Специальное состояние системы
- Специальное состояние системы в секции 2, 3
- Состояние двери

Отчеты

- Состояние двери для секции 2, 3
- Напряжение аккумулятора
- Сила тока аккумулятора
- Моточасы работы от двигателя
- Моточасы работы от сети
- Серийный номер установки
- Серийный номер прицепа
- Количество ошибок
- Код самой важной ошибки
- Коды 2й, 3й, 4й, 5й, 6й по важности ошибки
- Серийный номер iQFreeze
- Версия прошивки iQFreeze
- Имя iQFreeze по bluetooth
- Тип установки
- Тип устройства
- Гос.номер iQFreeze
- Время на устройстве
- Моточасы общие
- Время с момента начала работы
- Связь с ХОУ
- Дискретные входы №1, №2
- Датчик влажности
- Аналоговый датчик 1, 2, 3, 4, 5, 6
- Наличие ошибки на датчике 1, 2, 3, 4, 5, 6
- Тип лицензии

Раздел «i-wire»:

- Температурный датчик 1, 2, 3, 4, 5, 6, 7, 8

Отчеты

Раздел «Контроль давления в шинах»:

- Номер колеса: текущее давление, кПа
- Номер колеса: текущая температура
- Номер колеса: статус связи с датчиком колеса
- Номер колеса: заряд батареи датчика
- Номер колеса: причина посылки. Возможные значения: периодическая посылка, утечка воздуха, быстрая утечка воздуха, шина заново накачана

Раздел «Безопасное вождение»:

- Источник нарушения
- Порог скорости, км/ч
- Порог оборотов, об/мин
- Порог ускорения, м/с^2
- Порог бокового ускорения, м/с^2
- Порог ускорения торможения, м/с^2
- Порог вертикального ускорения, м/с^2
- Ускорение по оси X, м/с^2
- Ускорение по оси Y, м/с^2
- Ускорение по оси Z, м/с^2
- Статус акселерометра

«Отображение технологических параметров работы» – установите галочку для отображения технологических параметров работы (например, нагрузка на ось ALM). Так же для отображения нагрузки на ось необходимо установить настройки в профиле ТС см. [Изменение профиля](#)

Раздел «Генераторы GenComm»:

- Давление масла, кПа
- Температура охлаждающей жидкости, °C
- Напряжение зарядного генератора, В

Отчеты

- Частота выдаваемого напряжения, Гц
- Напряжения L1, L2, L3, В
- Линейные напряжения L1-L2, L2-L3, L1-L3, В
- Токи L1, L2, L3, А
- Активные мощности L1, L2, L3, Вт
- Полные мощности L1, L2, L3, кВА
- Реактивные мощности L1, L2, L3, кВАр
- Коэффициент мощности
- Моточасы
- Общая выработка электроэнергии, кВт*ч
- Объем топлива, %
- Ток заряда, А
- Напряжение АКБ, В
- Обороты, об/мин
- Статус дизеля
- Статус дизель-генераторной установки

Дополнительные параметры:

- ДУТ ПМП-201, Струна+

Раздел «Настройка отображения адреса»:

Для отображения раздела «Настройка отображения адреса» необходимо дополнительное право, выдаваемое по запросу Отделом технического обслуживания Omnicomm (support@omnicomm.ru).

- Отображать адрес – включите для отображения адреса местонахождения ТС
- Все – включите для отображения полного адреса ТС
- Сокращения – включите для сокращения параметров адреса (например, ул, р-н)

Выберите параметры для отображения в адресе:

- Страна

Отчеты

- Регион
- Населенный пункт
- Улица
- Дом
- Индекс

Для изменения ширины столбца выделите курсором мыши границу столбца и переместите её, удерживая левую кнопку мыши.

Отображение параметра в виде графика

1. Выберите столбец с параметром
2. Нажмите правую кнопку мыши и выберите «Отобразить в виде графика»

При выделении точки на графике автоматически выделяется соответствующая строка в отчете «Журнал»

Скрытие строк с нулевыми или отсутствующими значениями параметров

1. Выберите столбец, в котором содержатся строки с действительными и отсутствующими значениями параметра
2. Нажмите правую кнопку мыши и выберите «Скрыть строки с пустой ячейкой»

Отчеты

3. В отчете будут скрыты строки, в которых значения отсутствовали. Для отмены скрытия строк нажмите правую кнопку мыши и выберите «Сбросить все фильтры»

Например, столбец с параметром «Давление масла в двигателе».

До скрытия пустых ячеек:

Журнал	Дата и время	Ключ	GPS	Пит...	Нап...	Уско...	Обороты...	Давл.масла двиг.кПа	Тем...	Тем...	Темп...	Сут.ра...	Мгнов...	Обор.д...	Сут.пр...	Значен...	Значен...
1	07.04.2018 00:11:51	Выкл	Есть	24.6	C	9.5	-	-	-	-	-	-	-	-	-	-	-
2	07.04.2018 00:12:51	Выкл	Есть	24.6	C	9.4	-	-	-	-	-	-	-	-	-	-	-
3	07.04.2018 00:13:51	Выкл	Есть	24.6	C	9.5	-	-	-	-	-	-	-	-	-	-	-
4	07.04.2018 00:14:24	Вкл	Есть	24.7	C	10.8	738.00	-	-	-	-	-	-	-	-	-	-
5	07.04.2018 00:14:51	Вкл	Есть	28.0	C	11.2	820.00	564	20	14	13.875	2.0	0.000	820.500	935.0	894555.3	16132:06
6	07.04.2018 00:15:51	Вкл	Есть	28.2	C	11.1	820.00	520	24	12	19.688	2.0	0.000	820.000	935.0	894555.3	16132:06
7	07.04.2018 00:16:51	Вкл	Есть	28.2	C	11.1	820.00	512	28	11	24.375	2.0	0.000	820.500	935.0	894555.3	16132:09
8	07.04.2018 00:17:51	Вкл	Есть	28.2	C	11.1	786.00	500	31	10	28.188	2.0	0.000	786.750	935.0	894555.3	16132:09
9	07.04.2018 00:18:51	Вкл	Есть	28.2	C	11.3	743.00	524	34	10	31.375	2.0	0.000	743.500	935.0	894555.3	16132:09
10	07.04.2018 00:19:51	Вкл	Есть	28.2	B	10.7	641.00	496	36	9	33.188	2.0	0.967	641.500	935.0	894555.3	16132:12
11	07.04.2018 00:19:58	Вкл	Есть	28.2	C	10.5	680.00	-	-	-	-	-	-	-	-	-	-
12	07.04.2018 00:20:06	Вкл	Есть	28.2	C3	10.7	879.00	-	-	-	-	-	-	-	-	-	-
13	07.04.2018 00:20:15	Вкл	Есть	28.2	C	10.8	913.00	-	-	-	-	-	-	-	-	-	-
14	07.04.2018 00:20:51	Вкл	Есть	28.1	C	10.8	551.00	448	39	9	35.875	2.0	0.000	551.000	935.0	894555.4	16132:12
15	07.04.2018 00:21:51	Вкл	Есть	28.2	ЮЗ	10.7	552.00	460	41	9	37.875	2.0	0.000	552.500	935.0	894555.4	16132:12
16	07.04.2018 00:22:08	Выкл	Есть	27.3	C	10.5	532.00	-	-	-	-	-	-	-	-	-	-
17	07.04.2018 00:22:51	Выкл	Есть	26.7	C	10.5	-	484	42	9	38.188	2.0	0.000	-	935.0	894555.4	16132:15

После скрытия пустых ячеек:

Журнал	Дата и время	Ключ	GPS	Пит...	Нап...	Уско...	Обороты...	Давл.масла двиг.кПа	Тем...	Тем...	Темп...	Сут.ра...	Мгнов...	Обор.д...	Сут.пр...	Значен...	Значен...
1	07.04.2018 00:14:51	Вкл	Есть	28.0	C	11.2	820.00	564	20	14	13.875	2.0	0.000	820.500	935.0	894555.3	16132:06
2	07.04.2018 00:15:51	Вкл	Есть	28.2	C	11.1	820.00	520	24	12	19.688	2.0	0.000	820.000	935.0	894555.3	16132:06
3	07.04.2018 00:16:51	Вкл	Есть	28.2	C	11.1	820.00	512	28	11	24.375	2.0	0.000	820.500	935.0	894555.3	16132:09
4	07.04.2018 00:17:51	Вкл	Есть	28.2	C	11.1	786.00	500	31	10	28.188	2.0	0.000	786.750	935.0	894555.3	16132:09
5	07.04.2018 00:18:51	Вкл	Есть	28.2	C	11.3	743.00	524	34	10	31.375	2.0	0.000	743.500	935.0	894555.3	16132:09
6	07.04.2018 00:19:51	Вкл	Есть	28.2	B	10.7	641.00	496	36	9	33.188	2.0	0.967	641.500	935.0	894555.3	16132:12
7	07.04.2018 00:20:51	Вкл	Есть	28.1	C	10.8	551.00	448	39	9	35.875	2.0	0.000	551.000	935.0	894555.4	16132:12
8	07.04.2018 00:21:51	Вкл	Есть	28.2	ЮЗ	10.7	552.00	460	41	9	37.875	2.0	0.000	552.500	935.0	894555.4	16132:12
9	07.04.2018 00:22:51	Выкл	Есть	26.7	C	10.5	-	484	42	9	38.188	2.0	0.000	-	935.0	894555.4	16132:15

Параметры, для которых не применяется скрытие строк:

- Номер строки
- Дата и время
- Положение ключа зажигания
- Наличие связи GSM
- Валидность данных GPS
- Состояние дискретного выхода
- Источник события

Отчеты

- Код уровня датчика
- Температура датчика
- Готовность датчика
- Координаты
- Скорость GPS
- Скорость импульсная
- Объем выдачи
- Питание
- Процент заряда аккумулятора
- Направление
- Количество спутников
- Высота
- Пробег
- UB1...UB4
- OBDII. Пробег с момента сброса ошибок, км
- OBDII. Время с момента сброса ошибок, ч
- OBDII. Уровень топлива, %
- OBDII. VIN TC
- OBDII. Ошибка Check Engine

Регистрация водителей

1. Выберите транспортное средство или водителя
2. Выберите период времени для построения отчета
3. Нажмите кнопку «Добавить отчет» и выберите «Регистрация водителей»

Отчеты

Регистрация водителей								
Регистрация водителей + Shantui vin 5549, +Cat vin 2085								
T/C	Водитель	Параметры реги...						
		Длительность, ч...	Начальный объём...	Конечный объём...	Объем сливов, л	Объем заправок, л	Фактический ра	
1		ggg ggg	2605:08:09	-	-	0.0	-	-
2	+ Shantui vin 5549	Итого регистраций: 1	2605:08:09	-	-	0.0	-	-
3		Итого объектов: 1	2605:08:09	-	-	0.0	-	-
4		kia2 kia2	2605:08:09	-	-	0.0	-	-
5	+Cat vin 2085	Итого регистраций: 1	2605:08:09	-	-	0.0	-	-
6		Итого объектов: 1	2605:08:09	-	-	0.0	-	-

Для настройки отчета нажмите правую кнопку мыши и выберите «Настройки отчета»:

Настройка отчета "Регистрация водителей"

☒ Параметры регистрации

☒ Начало регистрации, чч:мм:сс

☒ Окончание регистрации, чч:мм:сс

☒ Длительность, чч:мм:сс

☒ Топливо

☒ Начальный объем, л

☒ Конечный объем, л

☒ Объем сливов, л

☒ Фактический расход, л

☒ Объем заливок, л

☒ Объем заливок, л

☒ Объем выдач, л

☒ Расход на 100 км, л

☒ Пробег на 1 л, км

☒ Расход на моточас, л

☒ Перерасход от нормы на 100 км, л

☒ Недопробег от нормы пробега на 1л, км

☒ Перерасход от нормы на моточас, л

☒ Работа/ Движение

☒ Пробег, км

☒ Пробег с прев. скорости, км

☒ Средняя скорость в движении, км/ч

☒ Время движения, чч:мм:сс

☒ Время раб. двиг. (м/ч), чч:мм:сс

☒ Время работы двиг. без движ., чч:мм:сс

Сохранить

Отмена

Сохранить как...

Отчет содержит следующую информацию:

- T/C – регистрационный номер или название ТС
- Водитель – фамилия, имя водителя, зарегистрированного на ТС
- Начало регистрации – дата и время начала регистрационного периода водителя на ТС. В случае если указан «-», регистрация водителя на данном ТС произведена ранее выбранного периода построения отчета
- Окончание регистрации – дата и время снятия регистрации водителя с ТС. В случае если указан «-», снятие регистрации водителя с ТС назначено позднее окончания выбранного периода построения отчета
- Длительность, чч:мм:сс – продолжительность регистрации водителя на ТС за выбранный период
- Начальный объем, (л)
- Конечный объем, (л)

Отчеты

- Фактический расход за период, (л)
- Объем заправок, (л)
- Объем сливов, (л)
- Расход на 100 км, (л)

Описание расчета топливных параметров приведено в Приложении.

Мультимедиа

1. Выберите один или несколько ТС
2. Выберите период времени
3. Нажмите кнопку «Добавить отчет» и выберите «Мультимедиа»
4. Откройте вкладку «Фото» или «Видео»

Выбор фотографии

Выбор для отображения фото или видео

Удаление выбранных фотографий

	Транспортное средство	Дата и время	Действие
1 <input type="checkbox"/>		22.03.2018 10:14:23	Просмотр фотографии
2 <input type="checkbox"/>		22.03.2018 10:04:06	Просмотр фотографии
3 <input type="checkbox"/>		22.03.2018 09:53:49	Просмотр фотографии
4 <input type="checkbox"/>		22.03.2018 09:43:32	Просмотр фотографии
5 <input type="checkbox"/>		22.03.2018 09:33:15	Просмотр фотографии
6 <input type="checkbox"/>		22.03.2018 09:22:57	Просмотр фотографии
7 <input type="checkbox"/>		22.03.2018 09:12:40	Просмотр фотографии
8 <input type="checkbox"/>		22.03.2018 09:02:22	Просмотр фотографии
9 <input type="checkbox"/>		22.03.2018 08:52:05	Просмотр фотографии
10 <input type="checkbox"/>		22.03.2018 08:41:48	Просмотр фотографии
11 <input type="checkbox"/>		22.03.2018 08:31:32	Просмотр фотографии
12 <input type="checkbox"/>		22.03.2018 08:21:15	Просмотр фотографии

01/02 << >> 50

При выборе фотографий:

Отчеты

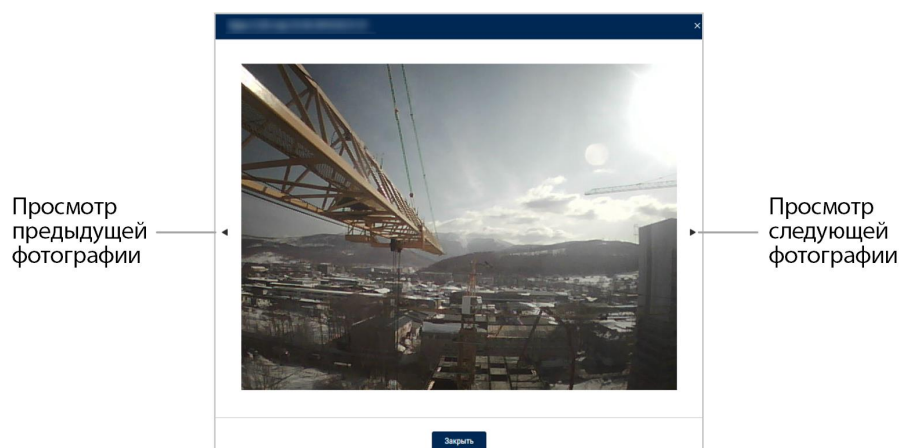

Для сохранения фотографии нажмите правую кнопку мыши на области фотографии и выберите «Сохранить изображение как».

При выборе видео:

Мультимедиа							
Мультимедиа							
Фото	Видео						
Транспортное средство		Наименование канала	Действие	Время начала	Время окончания	Статус задания	Инициатор
1	Транспортное средство	channel 1	Отменить	08.08.2018 07:18:00	08.08.2018 07:28:00	В процессе	Пользователь
2	Транспортное средство	channel 4	Отменить	08.08.2018 07:21:47	08.08.2018 07:24:32	В процессе	События
3	Транспортное средство	channel 1	Отменить	08.08.2018 07:21:47	08.08.2018 07:24:32	В процессе	События
4	Транспортное средство	channel 2	Перезапустить	08.08.2018 07:21:47	08.08.2018 07:24:32	Отменено	События
5	Транспортное средство	channel 3	Отменить	08.08.2018 07:21:47	08.08.2018 07:24:32	В процессе	События
6	Транспортное средство	channel 1	Отменить	08.08.2018 07:29:38	08.08.2018 07:30:08	В процессе	События
7	Транспортное средство	Channel 1	Удалить	08.08.2018 07:31:11	08.08.2018 07:36:11	Ошибка За указанный п...	События
8	Транспортное средство	channel 3	Отменить	08.08.2018 07:38:12	08.08.2018 07:40:57	В процессе	События
9	Транспортное средство	channel 4	Отменить	08.08.2018 07:38:12	08.08.2018 07:40:57	В процессе	События
10	Транспортное средство	channel 1	Отменить	08.08.2018 07:38:12	08.08.2018 07:40:57	В процессе	События
11	Транспортное средство	channel 2	Отменить	08.08.2018 07:38:12	08.08.2018 07:40:57	В процессе	События
12	Транспортное средство	channel 1	Отменить	08.08.2018 07:39:38	08.08.2018 07:40:08	В процессе	События
13	Транспортное средство	channel 1	Отменить	08.08.2018 07:43:08	08.08.2018 07:43:38	В процессе	События
14	Транспортное средство	Channel 1	Просмотр Удалить	08.08.2018 07:45:06	08.08.2018 07:50:06	Выполнено	События
15	Транспортное средство	Channel 1	Удалить	08.08.2018 07:45:52	08.08.2018 07:49:52	Ошибка За указанный п...	События
16	Транспортное средство	channel 1	Отменить	08.08.2018 07:54:08	08.08.2018 07:54:38	В процессе	События
17	Транспортное средство	channel 1	Отменить	08.08.2018 07:59:00	08.08.2018 08:09:00	В процессе	События

Отчет содержит следующую информацию:

- Транспортное средство – название ТС
- Наименование канала – название камеры, с помощью которой записан видеофрагмент.

Отчеты

- Действие – действия с видеофрагментом. Возможные значения:

Просмотреть – просмотр видео

Удалить – удаление видео

Отменить – отмена заказа видео

Перезапустить – повторный заказ видео после отмены или ошибки

- Время начала и окончания видеофрагмента

Отчеты

- Статус задания. Возможные значения:

Выполнено – видео загружено в Omnicomm Online

В процессе – производится загрузка видео

В процессе Терминал выключен – ожидание включения терминала для загрузки видео

В процессе Возникли ошибки – ожидание исчезновения ошибки для загрузки видео

В процессе Подготовка к скачиванию – производится подготовка к скачиванию видео

В процессе Видео скачивается – производится скачивание видео

Отменено – заказ видео отменен

Отменено Достигнут лимит в 300 загрузок в день – заказ видео отменен автоматически, так как был достигнут лимит в 300 загрузок в день

Ошибка – в процессе загрузки видео произошла ошибка. Возможные варианты ошибок:

Задание просрочено

За указанный период видео недоступно

Задание с данными параметрами было создано ранее

Не найден запрос на задание

Ошибка конвертации. 5 попыток (ошибка конвертации видео)

Видеотерминал не найден

Видеотерминал недоступен (терминал не выходит на связь)

Ошибка настройки профиля

Закончилось место на диске (нет места на диске и настройка удаления старых данных выключена)

Отчеты

- Инициатор. Возможные значения:

Пользователь – видео загружено по заказу пользователя

События – видео загружено при фиксации события

Для просмотра видео нажмите ссылку Просмотреть:

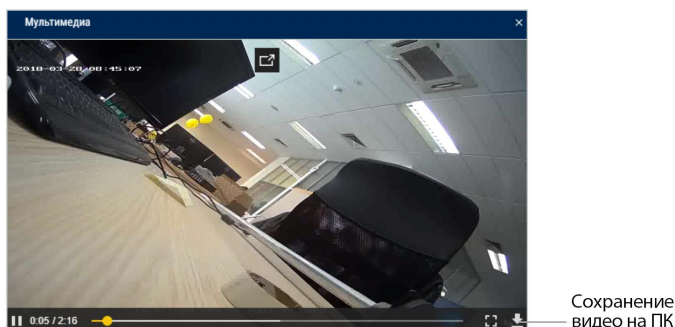

Для заказа видео нажмите кнопку **«Заказать видео»**. Откроется окно:

Заказать Видео

ТС: [dropdown] Камера: [dropdown]

< март 2018 >

пн	вт	ср	чт	пт	сб	вс
26	27	28	1	2	3	4
5	6	7	8	9	10	11
12	13	14	15	16	17	18
19	20	21	22	23	24	25
26	27	28	29	30	31	1
2	3	4	5	6	7	8

🕒 14 : 53 : 00

Продолжительность видео

0 мин. 45 сек.

Максимальное время ожидания видео

0 дн. 0 ч. 5 мин. [Ограничено dropdown]

ОК Отмена

ТС – выберите транспортное средство

Отчеты

Камера – выберите название камеры, подключенной к выбранному ТС

Выберите дату и время, за которое нужно загрузить видео.

Продолжительность – установите продолжительность видеофрагмента. Возможные значения от 30 сек до 10 мин.

Максимальное время ожидания видео. Возможные варианты:

- Ограничено – укажите время, по истечении которого задание на загрузку видео отменится автоматически
- Бесконечно – задание на загрузку видео будет ожидать выполнения неограниченное количество времени

Для автоматического заказа видео в Omnicomm Online по событиям произведите настройку в разделе «Администрирование» / «Правила автоматического создания задания».

Фотографии и видео связаны с отчетом «Трек». При открытии двух отчетов и выборе строки отчета «Мультимедиа» автоматически указывается место на карте, где данная фото или видео были сделаны и отображается подсказка с информацией по ТС: даты, времени, скорости ТС, адреса, пробега и состояния зажигания.

В отчете не отображаются автоматические задания на загрузку видео со статусом «Ошибка». Для их отображения нажмите правую кнопку мыши и выберите «Показать незагруженные задания».

Выполнение рейсов

1. Выберите ТС или маршрут
2. Выберите период времени для построения отчета
3. Нажмите кнопку «Добавить отчет» и выберите «Выполнение рейсов»

Отчеты

Выполнение рейсов										
Выполнение рейсов 11										
Маршрут	T/C	Начало рейса	Окончание рейса	Статус	№	Контрольная точка	Время посещения	Нарушения	Пробег, км	
		16:12 09.08.18 (По плану 16:13 09.08.18)	16:15 09.08.18 (По плану 19:13 09.08.18)	Завершен	Начало *	1	16:12 09.08.18	-	-	
					1	2	16:13 09.08.18	Опережение 120 мин.	8.73	
					Окончание *	3	16:15 09.08.18	Опережение 178 мин.	25.96	
		Пройдено контрольных точек 3 из 3; Фактическая продолжительность рейса 02 мин. Нарушено расписание								34.69
		16:27 09.08.18 (По плану 16:20 09.08.18)	16:29 09.08.18 (По плану 19:20 09.08.18)	Завершен	Начало *	1	16:27 09.08.18	-	-	
					1	2	16:27 09.08.18	Опережение 112 мин.	8.73	
					Окончание *	3	16:29 09.08.18	Опережение 170 мин.	25.96	
		Пройдено контрольных точек 3 из 3; Фактическая продолжительность рейса 02 мин. Нарушено расписание								34.69
		11:31 13.08.18 (По плану 11:33 13.08.18)	11:34 13.08.18 (По плану 14:33 13.08.18)	Завершен	Начало *	1	11:31 13.08.18	-	-	
					1	2	11:32 13.08.18	Опережение 121 мин.	8.73	
					Окончание *	3	11:34 13.08.18	Опережение 178 мин.	25.96	
		Пройдено контрольных точек 3 из 3; Фактическая продолжительность рейса 02 мин. Нарушено расписание								34.69
		11:44 13.08.18 (По плану 11:45 13.08.18)	11:46 13.08.18 (По плану 14:45 13.08.18)	Завершен	Начало *	1	11:44 13.08.18	-	-	
					1	2	11:44 13.08.18	Опережение 120 мин.	8.73	
					Окончание *	3	11:46 13.08.18	Опережение 178 мин.	25.96	
		Пройдено контрольных точек 3 из 3; Фактическая продолжительность рейса 02 мин. Нарушено расписание								34.69
Всего Рейсов: 4; Рейсов с нарушениями: 4;									138.76	
Всего ТС: 1; Всего рейсов по маршруту: 4; Рейсов с нарушениями: 4;									138.76	

Выберите информацию для отображения в отчете, нажав правую кнопку мыши и выбрав «Настройки отчета»:

Настройка отчета "Выполнение рейсов"

Движение

Пробег

Средняя скорость в движении

Максимальная скорость

Топливо

Расход топлива

Объем топлива

Объем заправок

Объем заливов

Объем сливов

Объем выдач

Расход на 100км

Отображать рейсы

Незавершенные

Несостоявшиеся

Сохранить

Отмена

Сохранить как...

«Название ТС или Маршрут» – одно или несколько ТС или один или несколько маршрутов, относительно которых сформирован отчет.

«Начало рейса (чч:мм ДД.ММ.ГГ)» – дата и время выхода из геозоны начала маршрута и плановое время выхода в рейс, заданное в настройках расписания рейсов. Если фактическое время не определено и плановое время выхода в рейс не задано в настройках расписания рейсов отображается «-».

«Окончание рейса (чч:мм ДД.ММ.ГГ)» – дата и время фактического завершения рейса и/или плановое время окончания рейса, если в настройках было задано время выхода в рейс и время между контрольными точками. Если фактическое время не определено и плановое время окончания рейса не задано отображается «-».

«Статус» – текущее состояние рейса. Возможные значения:

- «Выполняется» – ТС вышло из геозоны начала маршрута и рейс не завершен

Отчеты

- «Завершен» – ТС посетило геозону окончания маршрута
- «Завершен по истечении максимальной длительности контроля маршрута» – рейс завершен автоматически по истечении максимальной длительности контроля маршрута, указанной в настройках маршрута, с начала рейса
- «Завершен принудительно» – завершен по нажатию кнопки в отчете «Текущие рейсы»
- «Не состоялся» – ТС не вышло из геозоны начала маршрута в плановое время выхода с учетом допустимого отклонения

«№ Контрольной точки» – порядковый номер контрольной точки, заданный в настройках маршрута. Контрольные точки отображаются в списке в порядке прохождения. Пропущенные контрольные точки отображаются в конце списка контрольных точек.

«Название контрольной точки» – название геозоны, определяющей контрольную точку.

«Время посещения (ДД.ММ.ГГГГ чч:мм)» – время входа в геозону, определяющую контрольную точку.

«Нарушения» – нарушения при прохождении контрольных точек, в случае если в настройках маршрута включен контроль посещения или порядка прохождения контрольных точек или ТС вышло за пределы геозоны ограничивающей маршрут. В случае если контрольная точка была пройдена с нарушением, строка контрольной точки подсвечивается красным. В случае если нарушений в прохождении контрольных точек не было отображается «-». Возможные значения нарушений:

- «Задержка/ Опережение»
- «Пропущены контрольные точки»
- «Нарушен порядок прохождения»

«Пробег» – пробег за период времени между соседними контрольными точками. Для точки начала рейса отображается «-».

Итоговое значение по всем ТС (если отчет сформирован по выбранным ТС) – значение объема топлива в момент посещения последней контрольной точки.

Итоговое значение по всем маршрутам (если отчет сформирован по выбранным маршрутам) отображается «-».

«Объем заправок топлива, л (для машин)» – суммарный объем заправок топлива за период времени между соседними контрольными точками.

Отчеты

Итоговое значение по рейсу – сумма значений объемов заправок топлива по всем контрольным точкам рейса.

Итоговое значение по всем рейсам – сумма значений объемов заправок топлива по всем рейсам.

Итоговое значение по всем ТС или маршрутам – сумма значений объемов заправок топлива по всем рейсам ТС или маршрута.

«Объем заливок топлива, л (для топливозаправщиков)» – суммарный объем заливок за период времени между соседними контрольными точками.

Итоговое значение по рейсу – сумма значений объемов заливок топлива по всем контрольным точкам рейса.

Итоговое значение по всем рейсам – сумма значений объемов заливок топлива по всем рейсам.

Итоговое значение по всем ТС или маршрутам – сумма значений объемов заливок топлива по всем рейсам ТС или маршрута.

«Объем сливов топлива, л» – суммарный объем сливов за период времени между соседними контрольными точками.

Итоговое значение по рейсу – сумма значений объемов сливов топлива по всем контрольным точкам рейса.

Итоговое значение по всем рейсам – сумма значений объемов сливов топлива по всем рейсам.

Итоговое значение по всем ТС или маршрутам – сумма значений объемов сливов топлива по всем рейсам ТС или маршрута.

«Объем выдач топлива, л (для топливозаправщиков)» – суммарный объем выданного топлива за период времени между соседними контрольными точками.

Итоговое значение по рейсу – сумма выдач топлива по всем контрольным точкам рейса.

Итоговое значение по всем рейсам – сумма выдач топлива по всем рейсам.

Итоговое значение по всем ТС или маршрутам – сумма выдач топлива по всем рейсам ТС или маршрутам.

«Расход на 100 км, л (для машин)» – расход на 100 км за период времени между соседними контрольными точками.

Итоговое значение по рейсу – сумма значений расхода топлива на 100 км по всем контрольным точкам рейса.

Итоговое значение по всем рейсам – сумма значений расходов топлива на 100 км по всем рейсам.

Отчеты

Итоговое значение по всем ТС или маршрутам – сумма расходов топлива на 100 км по всем рейсам ТС или маршрута.

Работа группы

1. Выберите один или несколько ТС или водителей
2. Выберите период времени для построения отчета
3. Нажмите кнопку «Добавить отчет» и выберите «Работа группы»

Работа группы														
Работа группы														
Общие параметры														
Дата	Транспортное средство	№ смены	Время на...	Время ок...	Время на...	Время ок...	Пробег, км	Общий пр...	Время движения, час:мин...	Время с выключенным ...	Время ра...	Время ра...	Время ра...	Время ра...
1 24.04	Исходный...	1	00:00	17:00	00:00	17:00	246.53	11518.9	6:14:17	0:00:00	6:14:17	2:26:33	8:40:50	0:00:00
2 24.04	Исходный...	2	17:00	18:00	17:00	18:00	0.00	11518.9	0:00:00	0:00:00	0:00:00	0:00:00	0:00:00	0:00:00
3 24.04	Исходный...	3	18:00	19:00	18:00	19:00	0.00	11518.9	0:00:00	0:00:00	0:00:00	0:00:00	0:00:00	0:00:00
4 24.04	Исходный...	4	19:00	23:59	19:00	23:59	0.00	11518.9	0:00:00	0:00:00	0:00:00	0:00:00	0:00:00	0:00:00
5 24.04	Исходный...	Вне смены	23:59	00:00			0.00	11518.9	0:00:00	0:00:00	0:00:00	0:00:00	0:00:00	0:00:00
6		За смен...	00:00	23:59			246.53	-	6:14:17	0:00:00	6:14:17	2:26:33	8:40:50	0:00:00
7 24.04	Исходный...	1	00:00	17:00			288.85	-	0:00:00	8:41:17	0:00:00	0:00:00	0:00:00	0:00:00
8 24.04	Исходный...	2	17:00	18:00			0.00	-	0:00:00	0:00:00	0:00:00	0:00:00	0:00:00	0:00:00
9 24.04	Исходный...	3	18:00	19:00			0.00	-	0:00:00	0:00:00	0:00:00	0:00:00	0:00:00	0:00:00
10 24.04	Исходный...	4	19:00	23:59			0.00	-	0:00:00	0:00:00	0:00:00	0:00:00	0:00:00	0:00:00
11 24.04	Исходный...	Вне смены	23:59	00:00			0.00	-	0:00:00	0:00:00	0:00:00	0:00:00	0:00:00	0:00:00
12		За смен...	00:00	23:59			288.85	-	0:00:00	8:41:17	0:00:00	0:00:00	0:00:00	0:00:00
13 24.04	Исходный...	1	00:00	17:00	00:00	17:00	513.06	-	7:40:24	0:06:02	7:40:24	0:52:30	8:32:54	0:00:00
14 24.04	Исходный...	2	17:00	18:00	17:00	18:00	0.00	-	0:00:00	0:00:00	0:00:00	0:00:00	0:00:00	0:00:00
15 24.04	Исходный...	3	18:00	19:00	18:00	19:00	0.00	-	0:00:00	0:00:00	0:00:00	0:00:00	0:00:00	0:00:00
16 24.04	Исходный...	4	19:00	23:59	19:00	23:59	0.00	-	0:00:00	0:00:00	0:00:00	0:00:00	0:00:00	0:00:00
17 24.04	Исходный...	Вне смены	23:59	00:00			0.00	-	0:00:00	0:00:00	0:00:00	0:00:00	0:00:00	0:00:00
18		За смен...	00:00	23:59			513.06	-	7:40:24	0:06:02	7:40:24	0:52:30	8:32:54	0:00:00
19 24.04	Исходный...	1	00:00	17:00	06:23	17:00	0.44	1006.7	0:08:10	6:23:25	0:08:10	2:09:15	3:17:36	0:00:00

Настройте расписание смен, нажав правую кнопку мыши и выбрав «Настройка смен». Откроется окно, в котором выделите строку с расписанием, которое необходимо добавить / изменить.

Настройка смен									
	T...	Начало смены 1	Конец смены 1	Начало смены 2	Конец смены 2	Начало смены 3	Конец смены 3	Начало смены 4	Конец смены 4
1	<input checked="" type="radio"/>	00:00	17:00	17:00	18:00	18:00	19:00	19:00	23:59
2	<input type="radio"/>	07:00	19:00	19:00	07:00				
3	<input type="radio"/>	00:00	00:00						
4	<input type="radio"/>	00:00	12:00	12:00	13:00	13:00	14:00	14:00	00:00
<div>Сохранить Отмена</div>									

«Начало смены 1», «Начало смены 2», «Начало смены 3», «Начало смены 4» – введите время в формате «чч:мм», начиная с которого будет фиксироваться начало первой, второй, третьей, четвертой смены.

«Конец смены 1», «Конец смены 2», «Конец смены 3», «Конец смены 4» – введите время в формате «чч:мм», начиная с которого будет фиксироваться окончание смен.

«Текущее расписание» – установите флажок. Нажмите кнопку «Сохранить».

Выберите информацию для отображения в отчете, нажав правую кнопку мыши и выбрав «Настройки отчета»:

Отчеты

Настройка отчета "Работа группы"

Настройка отображения смен

- ☐ Расчет по сменам
- ☐ Смена №1
- ☐ Смена №2
- ☐ Время смены, час:мин
- ☐ Время начала работы в смену
- ☐ Смена №3
- ☐ Смена №4
- ☐ Время работы, час:мин
- ☐ Время окончания работы в смену
- ☐ Вне смены
- ☐ За сменные сутки
- ☐ Время работы к времени смен, %

☒ Движение и работа

- ☒ Пробег, км
- ☒ Максимальная скорость, км/ч
- ☒ Время работы двигателя под нагрузкой, час:мин:сек
- ☒ Пробег с превышением скорости, км
- ☒ Общий пробег на начало периода, км
- ☒ Общий пробег на конец периода, км
- ☒ Время работы двигателя, час:мин:сек
- ☒ Время движения, час:мин:сек
- ☒ Средняя скорость в движении, км/ч
- ☒ Время работы двигателя на холостом ходу, час:мин:сек
- ☒ Время с выключенным двигателем, час:мин:сек
- ☒ Время работы двигателя в движении, час:мин:сек
- ☒ Время работы двигателя без движения, час:мин:сек
- ☒ Время работы двигателя на нормальных оборотах, час:мин:сек
- ☒ Время работы двигателя на предельных оборотах, час:мин:сек

☐ Топливо (основная ёмкость)

- ☐ Начальный объем, л
- ☐ Конечный объем, л
- ☐ Фактический расход, л
- ☐ Расчетный расход по норме на 100 км, л
- ☐ Перерасход от нормы на 100 км за период, л
- ☐ Объем заправки, л
- ☐ Объем сливов, л
- ☐ Объем заливов, л
- ☐ Объем выдач, л

Сохранить Отмена

В разделе «Настройка отображения смен»:

- Расчет по сменам
- Время начала работы в смену
- Время окончания работы в смены
- Смена №1,2,3,4
- Вне смены
- За сменные сутки
- Время смены, час:мин
- Время работы, час:мин
- Время работы ко времени смен, %. Суммарное время фактической работы за сменные сутки (как в период смен, так и вне смены) деленное на суммарное время заданных смен за сменные сутки.

В разделе «Движение и работа»:

- Пробег, км
- Пробег с превышением скорости, км
- Время работы двигателя, чч:мм:сс
- Время работы двигателя на холостом ходу, чч:мм:сс

Отчеты

- Время работы двигателя без движения, чч:мм:сс
- Максимальная скорость, км/ч
- Общий пробег на начало периода, км
- Общий пробег на конец периода
- Время движения, чч:мм:сс
- Время с выключенным двигателем, чч:мм:сс
- Время работы двигателя на нормальных оборотах, чч:мм:сс
- Время работы двигателя под нагрузкой, чч:мм:сс
- Средняя скорость в движении, км/ч
- Время работы двигателя на предельных оборотах, чч:мм:сс

В разделе «Топливо» (основная ёмкость):

- Начальный объем, л
- Конечный объем, л
- Фактический расход, л
- Расчетный расход по норме на 100 км, л
- Перерасход от нормы на 100 км за период, л
- Объем заправок, л
- Объем сливов, л
- Объем заливов, л
- Объем выдач, л
- Фактический расход на 100 км, л
- Фактический расход на моточас, л
- Фактический расход за час работы двигателя, л
- Перерасход от нормы на час работы двигателя за период, л
- Фактический расход за час работы двигателя в движения, л
- Фактический расход за час работы двигателя без движения, л
- Возможный слив / Превышение, л

Отчеты

- Минимальный объем, л
- Максимальный объем, л
- Фактический расход на 100 км в движении, л
- Фактический расход в движении, л
- Фактический расход без движения, л
- Норма расхода на 100 км, л
- Отклонение от нормы на 100 км, %
- Фактический расход за время работы двигателя, л
- Норма расхода на час работы двигателя
- Расчетный расход по норме на час работы двигателя, л
- Отклонение от нормы на час работы двигателя, %

В разделе «Топливо» (дополнительная ёмкость):

- Начальный объем, л
- Конечный объем, л
- Фактический расход, л
- Объем заправок, л
- Объем сливов, л
- Минимальный объем, л
- Максимальный объем, л
- Фактический расход на 100 км, л

В разделе «Работа дополнительного оборудования»:

- Максимальное значение за период
- Минимальное значение за период
- Суммарное значение за период
- Пробег с работающим дополнительным оборудованием, км
- Время работы, час:мин:сек
- Время простоя, час:мин:сек

Отчеты

- Время работы выше допустимого значения
- Время работы ниже допустимого значения
- Расход с включенным дополнительным оборудованием, л
- Расход с включенным дополнительным оборудованием на моточас, л
- Расход с включенным дополнительным оборудованием на 100 км, л

В разделе «Показания счетчиков (с шины CAN)»:

- Значение счетчика моточасов, час:мин
- Значение счетчика расхода топлива, л
- Значение одометра CAN на начало периода / смены, км
- Значение одометра CAN на конец периода / смены, км

В разделе «Значения счетчиков до ТО (с шины CAN)»:

- Пробег до ТО, км
- Моточасов до ТО, час

В разделе «Данные с CAN за период построения отчета»:

- Пробег, км
- Моточасы, час:мин
- Расход топлива, л

«Группы объектов отчета» – включите для отображения названия групп, к которым принадлежат ТС.

В отчете предусмотрена группировка по группам объектов, которая доступна при включенной настройке «Расчет по сменам».

Рейтинги группы

Данный отчет позволяет отображать рейтинги ТС в группе по следующим параметрам: пробег / моточасы / расход топлива / расход на 100 км / работа под нагрузкой

1. Выберите несколько ТС
2. Выберите период времени для построения отчета

Отчеты

3. Нажмите кнопку «Добавить отчет» и выберите «Диаграмма: Рейтинги группы»
4. Выберите параметр для построения рейтинга

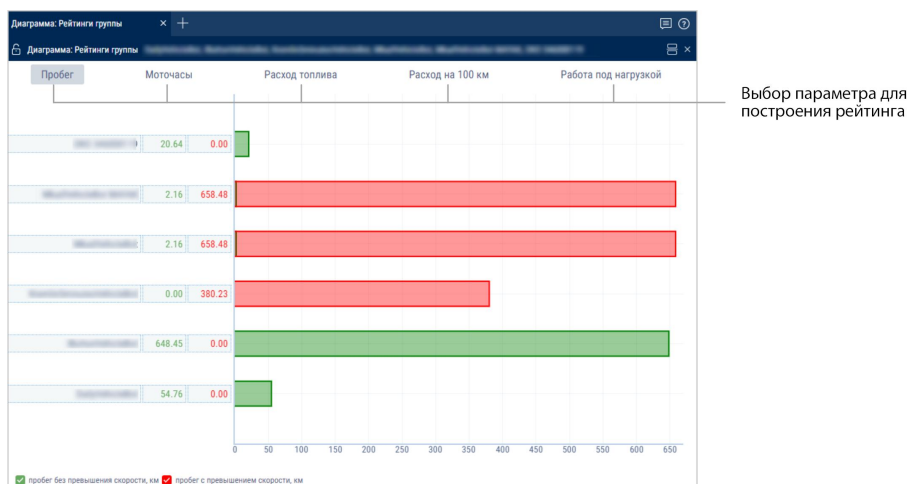

В отчете используются следующие цветовые обозначения:

- Зеленый цвет – работа ТС без превышения предельного значения параметра
- Красный цвет – работа ТС с превышением предельного значения параметра

Текущие рейсы

Данный отчет отображает текущее состояние по рейсам. Текущими считаются рейсы, которые не завершены на момент построения отчета или завершены не позднее времени, указанного в настройке отчета.

1. Выберите один или несколько ТС или водителей
2. Выберите период времени для построения отчета
3. Нажмите кнопку «Добавить отчет» и выберите «Текущие рейсы»

Мероприятие	Транспортное средство	Плановое начало рейса	Фактическое начало рейса	Фактическая длительность	Плановое завершение рейса	Дата и время последнего события	Последнее событие рейса	Параметры события	Последние данные от ТС
1	Транспортное средство	18:30 12.07.2018	18:32 12.07.2018	-	21:30 12.07.2018	18:49 12.07.2018	Посещена контрольная ...	опережение 100 мин.	12.07.2018 19:22:41
2	Транспортное средство	18:30 12.07.2018	19:06 12.07.2018	-	21:30 12.07.2018	19:11 12.07.2018	Посещена контрольная ...	опережение 18 мин.	12.07.2018 19:22:41
3	Транспортное средство	19:04 12.07.2018	19:06 12.07.2018	-	22:04 12.07.2018	19:11 12.07.2018	Посещена контрольная ...	опережение 52 мин.	12.07.2018 19:22:41

Выберите информацию для отображения в отчете, нажав правую кнопку мыши и выбрав «Настройки отчета»:

Отчеты

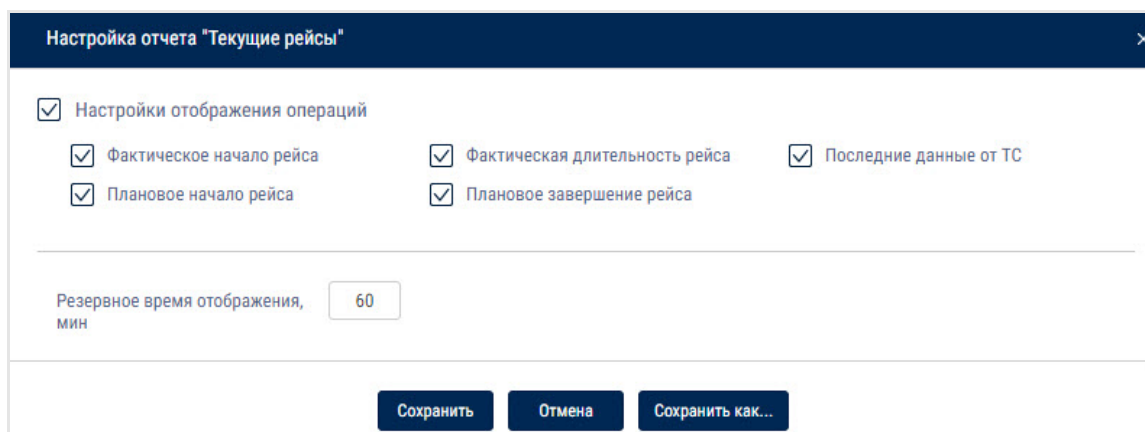

Настройка отчета "Текущие рейсы"

☒ Настройки отображения операций

☒ Фактическое начало рейса ☒ Фактическая длительность рейса ☒ Последние данные от ТС

☒ Плановое начало рейса ☒ Плановое завершение рейса

Резервное время отображения, мин:

Сохранить Отмена Сохранить как...

«Резервное время отображения, мин» – время с момента завершения рейса, в течение которого рейс отображается в отчете.

Отчет содержит следующую информацию:

«Маршрут» – название маршрута

«Транспортное средство» – название или регистрационный номер ТС

«Плановое начало рейса» – дата и время выхода ТС из геозоны начала маршрута, заданной в настройках расписания рейсов

«Фактическое начало рейса» – фактические дата и время выхода ТС из геозоны начала маршрута

«Фактическая длительность рейса» – фактическая длительность рейса, которая вычисляется одним из следующих способов:

- В случае если рейс не завершен, фактическая длительность равна текущему времени минус фактическое время начала рейса
- В случае если рейс завершен, фактическая длительность равна времени завершения рейса минус фактическое время начала рейса:

«Плановое завершение рейса» – дата и время входа ТС в геозону окончания маршрута. Рассчитывается одним из следующих способов:

- В случае если в настройках маршрута для геозоны окончания маршрута задано «время от начала маршрута» и в расписании рейсов задано «Плановое выхода в рейс»:

«Плановое завершение рейса» = «Плановое время выхода в рейс» + «Время от начала маршрута геозоны окончания маршрута».

Отчеты

- В случае если в настройках маршрута для геозоны окончания маршрута задано «время от начала маршрута» и в расписании рейсов не задано «Плановое выхода в рейс»:

«Плановое завершение рейса» = «Фактическое начало рейса» + «Время от начала маршрута»

- В случае если в настройках маршрута для геозоны окончания маршрута не задано «Время от начала маршрута», в расписании рейсов не задано «Плановое выхода в рейс» и «Фактическое начало рейса» не определено: «Плановое завершение рейса» отображается «-».

«Последние данные от ТС» – дата и время последних данных полученных от ТС, выполняющего рейс.

«Дата и время последнего события» – дата и время последних событий по текущим рейсам.

«Последнее событие» и «Параметры события» содержат краткую информацию по состоянию текущего рейса. Возможные события:

- «Ожидание выхода в рейс» фиксируется при соблюдении следующих условий:

в настройках рейса задано «Плановое время выхода»

текущее время больше «Планируемого выхода в рейс» - «Допустимое отклонение от планового времени выхода»

не было зафиксировано событие «Рейс начат» и не прошло максимальное время контроля прохождения маршрута

- «Рейс начат» фиксируется при выходе ТС из геозоны начала маршрута. В случае если в настройках рейса заданы «Плановое время выхода» и «Допустимое отклонение от планового времени», отображается параметр «Задержка» с указанием количества минут.

Видео стриминг

- «Посещение контрольной точки» фиксируется при посещении ТС контрольной точки. Параметры события:

В случае если в настройках контрольной точки маршрута заданы «Плановое время выхода» и «Допустимое отклонение от планового времени», отображается параметр «Задержка/ опережение» с указанием количества минут

В случае если ТС не посетило одну или несколько контрольных точек, отображается параметр «Пропущены предыдущие контрольные точки»

В случае если ТС посетило все контрольные точки маршрута, и был нарушен порядок прохождения контрольных точек, заданный в настройках маршрута отображается параметр «Нарушен порядок посещения контрольной точки»

- «Рейс завершен» фиксируется в случае, если ТС осуществило вход в геозону окончания маршрута или истекло максимальное допустимое время необходимое для выполнения рейса, указанное в настройках маршрута. Возможные параметры:

В случае если в настройках маршрута включен контроль прохождения контрольных точек и указано плановое время выхода на маршрут, отображается параметр «Задержка/ Опережение» с указанием количества минут

В случае если контроль прохождения контрольных точек включен в настройках маршрута, и были нарушения в прохождении контрольных точек, отображается параметр «Пропущены контрольные точки» с указанием названий контрольных точек

- «Рейс принудительно завершен» фиксируется в случае, если рейс завершен с использованием кнопки «Принудительного завершения » в отчете «Текущие рейсы»
- «Рейс не состоялся» фиксируется если ТС не вышло из геозоны начала маршрута в планируемое время выхода с учетом допустимого отклонения от планового выхода и истекло

Видео стриминг

Приложение «Видео стриминг» обеспечивает просмотр видео с видеотерминалов ОКО, ОКО 3.0, ОКО Light в режиме реального времени.

Для работы с приложением «Видео стриминг» используйте браузер Google Chrome последней версии.

Для доступа в приложение «Видео стриминг» установите соответствующие права в профиле пользователя Omnicomm Online (см. Руководство по администрированию Omnicomm Online. Раздел [Добавление и редактирование профиля](#)).

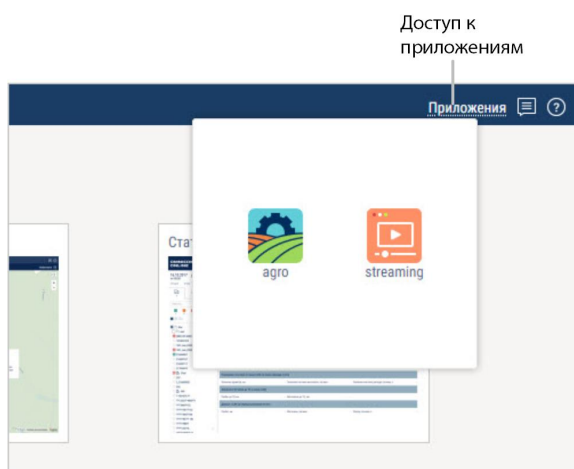

1. Нажмите на ссылке [Приложения](#) и выберите «Streaming»

2. Выберите одну или несколько камер, установив галочки

3. Нажмите кнопку воспроизведения видео

Откроется окно:

В дереве объектов отображаются только ТС, с установленными видеотерминалами ОКО, ОКО 3.0, ОКО Light.

Названия камер соответствуют названиям, установленным в профиле ТС (см.

Руководство по администрированию Omnicomm Online. Раздел [Изменение профиля](#)).

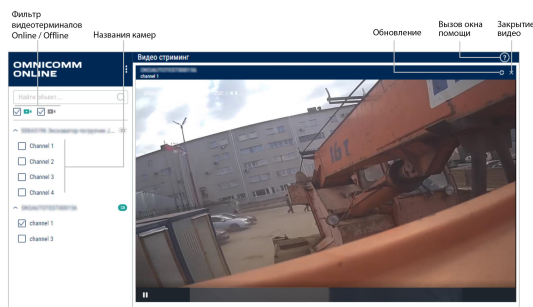

Максимальное количество одновременно просматриваемых камер – 16:

Уведомления

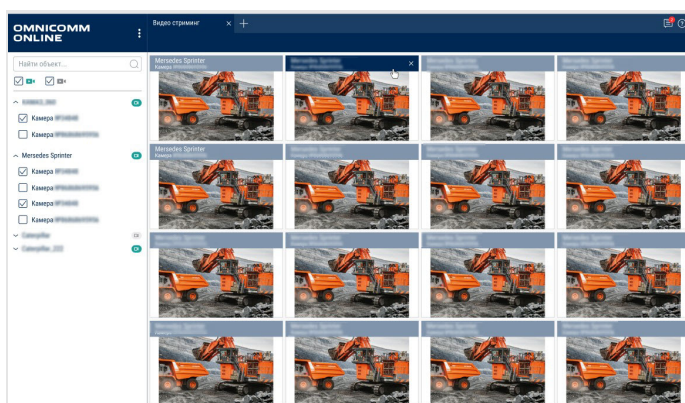

Уведомления

В списке уведомлений возможно хранение до 100 уведомлений. При создании более 100 уведомлений удаляются более старые.

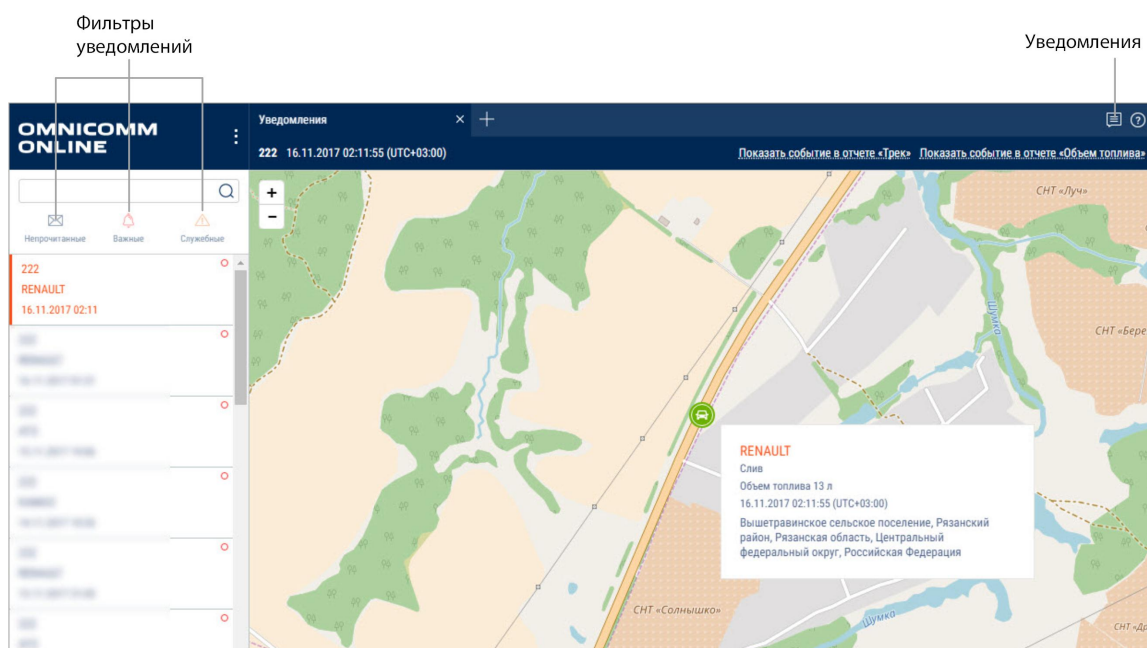

Для включения / выключения звука уведомлений нажмите правую кнопку мыши на иконке уведомления:

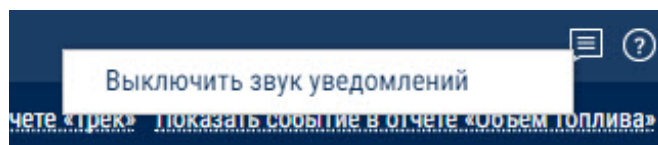

Всплывающее сообщение отображается после авторизации в Omnicomm Online при

Водители

наличии непрочитанных и при получении новых служебных уведомлений. Для перехода к списку уведомлений нажмите на заголовок служебного уведомления во всплывающем сообщении.

Всплывающее сообщение можно закрыть только после прочтения служебных уведомлений.

Таблица со списком уведомлений содержит следующие поля:

Уведомление – название уведомления

Дата и время – время и дата фиксации окончания события с учетом часового пояса, указанного при настройке уведомления

Транспортное средство – транспортное средство, по событию которого создано уведомление

Для просмотра подробной информации и отображения адреса, по которому было зафиксировано событие, выберите уведомление из списка.

Подробная информация содержит:

- Название уведомления
- Дата и время создания уведомления – отображается с учетом часового пояса, указанного при настройке уведомления
- Название ТС – название транспортного средства, по событию которого создано уведомление
- ФИО водителя (если водитель зарегистрирован на ТС, иначе строка исключается)
- Дата события – время и дата фиксации окончания события с учетом часового пояса, указанного при настройке уведомления
- Событие – событие, по которому создано уведомление
- Параметры события – возможные дополнительные параметры события. В случае если событие не содержит дополнительных параметров, строка не отображается
- Наименование геозоны – отображается, если в настройках уведомления установлено «В геозоне»
- Адрес – адрес, по которому было зафиксировано событие. Строка отображается только в случае, если адрес определен.

При необходимости используйте фильтры:

Непрочитанные – в списке уведомлений отобразятся только непрочитанные

Водители

уведомления

Важные – в списке уведомлений отобразятся только уведомления, в настройках которых установлена пометка «важное». Важные уведомления выделены розовой строкой

Служебные – в списке уведомлений отобразятся только уведомления отправленные пользователю из кабинета дилера. В служебных уведомлениях отображается сообщение пользователю

Уведомление с пометкой «важное» автоматически открывается для просмотра поверх всех окон.

Для быстрого перехода в отчет «Трек» нажмите ссылку в уведомлении «Показать событие в отчете Трек». Откроется отчет «Трек» для ТС, по событию которого было создано уведомление.

Период для построения трека формируется следующим образом:

Временем начала периода устанавливается время за час до времени фиксации события, по которому создано уведомление. Временем окончания периода устанавливается настоящий момент времени.

Для уведомлений, созданных по событиям, связанным с топливными показателями (сливы, заливов, заправки), при необходимости быстрого перехода в отчет «Объем топлива» нажмите ссылку в уведомлении «Перейти в отчет Объем топлива». Откроется отчет «Объем топлива» для ТС, по событию которого было создано уведомление.

Период для построения отчета «Объем топлива» формируется следующим образом:

Временем начала периода устанавливается время за час до времени фиксации события, по которому создано уведомление.

Временем окончания периода устанавливается время на час позже времени фиксации события, по которому создано уведомление.

Водители

Регистрация водителя на ТС

Данная функция доступна пользователю с полным доступом на водителей и ТС.

Водители

Выберите ТС, для которого необходимо зарегистрировать водителя, нажмите правую кнопку мыши и выберите «Регистрация водителя»

или

Выберите водителя, которого необходимо зарегистрировать на ТС, нажмите правую кнопку мыши и выберите «Регистрация водителя»

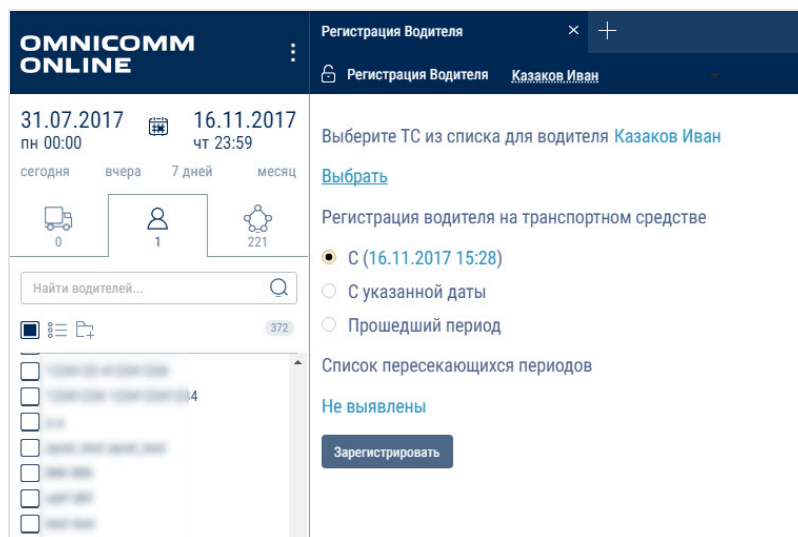

Выберите сегодняшнюю дату, произвольную прошедшую дату или прошедший период времени, для которого водитель будет зарегистрирован на ТС.

Сегодняшняя дата. Водитель будет зарегистрирован на ТС с сегодняшней даты и на неопределенный срок, т.е. до момента снятия регистрации или автоматической регистрации другого водителя с помощью IButton.

С указанной даты. Водитель будет зарегистрирован на ТС с выбранной даты и на неопределенный срок, т.е. до момента снятия регистрации или автоматической регистрации другого водителя с помощью IButton.

Прошедший период. После пересчета данных формирование отчетов, за указанный период, для ТС будет производиться с учетом зарегистрированного водителя.

В случае если для выбранного ТС уже назначен водитель, в окне выбора даты отобразится сообщение с информацией о дате и назначенном водителе.

При пересечении регистрационных периодов, период регистрации обрабатывается следующим образом:

- Пересечение периода Регистрации и совпадение Водителя с Транспортным средством. Возникает при попытке зарегистрировать на Транспортном средстве Водителя, который уже имеет регистрацию на данном Транспортном средстве:
 - Если дата начала действия добавляемой регистрации приходится на период существующей регистрации и дата окончания действия добавляемой регистрации

Контроль технического обслуживания ТС

приходится на период действия той же существующей регистрации, то регистрация не добавляется

– Если дата начала действия добавляемой регистрации приходится на период существующей регистрации, то дата окончания существующей регистрации назначается равной дате окончания добавляемой и регистрация не добавляется

- Пересечение периода Регистрации и не совпадение Водителя с Транспортным средством. Возникает при попытке зарегистрировать на Транспортном средстве Водителя, который уже имеет регистрацию на другом Транспортном средстве:

– Если период действия добавляемой регистрации полностью перекрывает существующую регистрацию, то существующая регистрация удаляется

– Если дата начала действия добавляемой регистрации приходится на период существующей регистрации и дата окончания действия добавляемой регистрации приходится на период действия той же существующей регистрации, то данная существующая регистрация делится на две части. При этом у первой части существующей регистрации дата начала не изменяется, но дата окончания назначается равной дате начала добавляемой регистрации, минус 1 сек. У второй части существующей регистрации дата начала назначается равной дате окончания добавляемой регистрации плюс 1 сек

– Если дата начала добавляемого периода приходится на период существующей регистрации, то дата окончания существующей регистрации назначается равной дате начала действия добавляемой регистрации, минус 1 сек

– Если дата окончания добавляемого периода приходится на период существующей регистрации, то дата начала существующей регистрации назначается равной дате окончания действия добавляемой регистрации, плюс 1 сек. Нажмите «Зарегистрировать». Откроется окно, в котором нажмите «Ок»

Снятие регистрации на ТС

Снятие регистрации водителя с ТС осуществляется двумя способами автоматически или в Omnicomm Online.

Завершение регистрации в Omnicomm Online:

Выберите ТС, для которого необходимо снять регистрацию водителя, нажмите правую кнопку мыши и выберите «Снятие регистрации водителя»

или Выберите водителя, с которого необходимо снять регистрацию на ТС, нажмите правую кнопку мыши и выберите «Снятие регистрации водителя»

Откроется окно:

Контроль технического обслуживания ТС

Выберите сегодняшнюю дату или выберите произвольную прошедшую дату и время, с которого необходимо завершить регистрацию водителя на ТС.

Нажмите «Завершить регистрацию».

Автоматическое завершение регистрации:

Регистрация водителя на ТС автоматически завершается при регистрации данного водителя на другом ТС или при регистрации другого водителя на данном ТС.

Также в зависимости от настроек в профиле ТС регистрация автоматически завершается при выключении зажигания и / или при изъятии ключа iButton или карты RFID из держателя.

Контроль технического обслуживания ТС

Создание задания

Выберите одно или несколько ТС, для которых необходимо контролировать ТО, нажмите правую мышь и выберите «Контроль ТО»:

Контроль технического обслуживания ТС

Контроль ТО				
Контроль ТО				
<div> <div>Новое задание на ТО</div> <div>Запланированные</div> <div>Все</div> <div>Только ближайшие и просроченные</div> <div>Только просроченные</div> </div>				
Название ТС	Название ТО	Состояние		Предстоящие ТО
109 KIA1000	Проверка уровня масла по моточасам	До ТО осталось: 101 мтч		Ожидается в: 900200 мтч
110 KIA1000	Проверка уровня масла по пробегу	До ТО осталось: 61 км		Ожидается в: 100300 км
111 KIA1000	Проверка масла по пробегу	ТО просрочено на: 76046 км		Ожидалось в: 174200 км
112 KIA1000	ТО 170 000	ТО просрочено на: 80246 км		Ожидалось в: 170000 км
113 KIA1000	ТО 176577	ТО просрочено на: 73667 км		Ожидалось в: 176579 км
114 KIA1000	ТО время + моточасы	ТО просрочено на: 1342 дн, 1740 мтч		Ожидалось в: 18.03.2014, 3365 мтч
115 KIA1000	ТО время + моточасы (дни)	ТО просрочено на: 1347 дн, 1740 мтч		Ожидалось в: 13.03.2014, 3365 мтч
116 KIA1000	ТО время + пробег (дни)	ТО просрочено на: 1348 дн, 76446 км		Ожидалось в: 12.03.2014, 173800 км
117 KIA1000	ТО время + пробег (пробег)	ТО просрочено на: 1342 дн, 76446 км		Ожидалось в: 18.03.2014, 173800 км
118 KIA1000	ТО по моточасам	ТО просрочено на: 1745 мтч		Ожидалось в: 3360 мтч
119 KIA1000	ТО пробег + моточасы	ТО просрочено на: 1743 мтч, 76396 км		Ожидалось в: 3362 мтч, 173850 км

Нажмите правую мыши и выберите «Новое задание на ТО»:

Создание нового ТО

ТС

Выберите ТС...

Обзор

Название ТО

Введите название ТО...

Описание ТО

Введите краткое описание ТО...

☒ Периодическое техническое обслуживание

☒ Время

Срок следующего ТО по времени

ДД/ММ/ГГГГ

Интервал

0

дн.

☒ Напомнить за

15

дн.

☐ Пробег

☐ Моточасы

Сохранить

Отмена

«ТС» – выберите одно или несколько ТС, для которых необходимо добавить задание на прохождение технического обслуживания.

«Название ТО» – введите название технического обслуживания.

«Периодическое техническое обслуживание» – включите, если требуется автоматическое формирование задания на выполнение технического

Контроль технического обслуживания ТС

обслуживания, с указанными интервалами после выполнения.

«Описание ТО» – введите описание работ, которые необходимо произвести при проведении технического обслуживания.

«Время» – включение / отключение контроля проведения технического обслуживания по дате.

При включенном контроле даты проведения ТО:

- «Срок следующего ТО по времени» – выберите дату проведения технического обслуживания. Возможные значения: от 01/01/2000 до 31/12/2030
- «Интервал» – установите количество дней или месяцев между ТО для автоматического формирования задания на следующее ТО. Активно только для периодического технического обслуживания
- «Напомнить за» – установите за сколько дней до даты проведения ТО необходимо сформировать уведомление и выделить задание на ТО в списке.

Для формирования уведомлений необходимо добавить уведомление по событию «Ожидается ТО».

«Пробег» – включение / отключение контроля проведения технического обслуживания по пробегу. Включение контроля по пробегу возможно только при установленных начальных параметрах для контроля ТО в профиле ТС.

При включенном контроле пробега ТС до проведения ТО:

- «Срок следующего ТО по пробегу, км» – установите значение пробега ТС по достижению которого необходимо провести техническое обслуживание ТС. Возможные значения: от 1 до 10.000.000.
- «Интервал» – установите количество километров между ТО для автоматического формирования задания на следующее ТО. Активно только для периодического технического обслуживания.
- «Напомнить за» – установите за сколько километров до значения пробега проведения ТО необходимо сформировать уведомление и выделить задание на ТО в списке.

Для формирования уведомлений необходимо добавить уведомление по событию «Ожидается ТО».

«Моточасы» – включение / отключение контроля проведения технического обслуживания по количеству моточасов. Включение контроля по моточасам возможно только при установленных начальных параметрах для контроля ТО в профиле ТС.

Контроль технического обслуживания ТС

При включенном контроле моточасов ТС до проведения ТО:

- «Срок следующего ТО по моточасам, мтч» – установите количество моточасов ТС, по достижению которого необходимо провести техническое обслуживание ТС. Возможные значения: от 1 до 10.000.000.
- «Интервал» – установите количество моточасов между ТО для автоматического формирования задания на следующее ТО. Активно только для периодического технического обслуживания.
- «Напомнить за» – установите за сколько моточасов до достижения значения следующего ТО необходимо сформировать уведомление и выделить задание на ТО в списке.

Для формирования уведомлений необходимо добавить уведомление по событию «Ожидается ТО».

Фиксация выполнения

Выберите одно или несколько ТС, для которых необходимо зафиксировать выполнение ТО, нажмите правую мышь и выберите «Выполнить задание на ТО»:

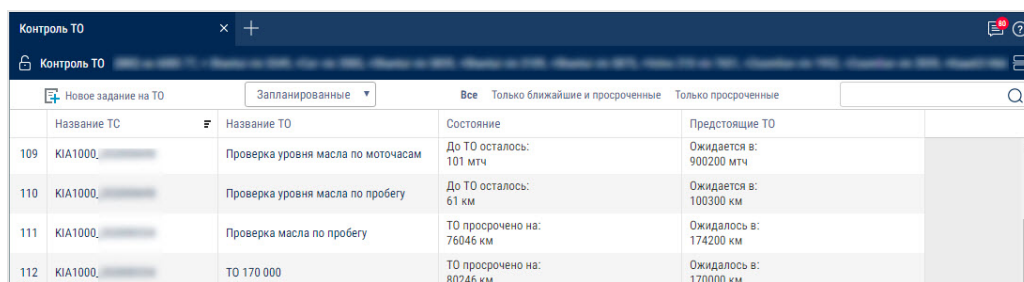

Контроль ТО				
Контроль ТО				
Новое задание на ТО		Запланированные	Все	Только ближайшие и просроченные
Название ТС	Название ТО	Состояние	Предстоящие ТО	
109 KIA1000	Проверка уровня масла по моточасам	До ТО осталось: 101 мтч	Ожидается в: 900200 мтч	
110 KIA1000	Проверка уровня масла по пробегу	До ТО осталось: 61 км	Ожидается в: 100300 км	
111 KIA1000	Проверка масла по пробегу	ТО просрочено на: 76046 км	Ожидалось в: 174200 км	
112 KIA1000	ТО 170 000	ТО просрочено на: 80246 км	Ожидалось в: 170000 км	

Откроется окно:

Контроль технического обслуживания ТС

Выполнение задания на ТО

ТС: KIA1000_202000698

Название ТО: Проверка уровня масла по моточасам

Описание ТО

Дата и время фактического прохождения ТО: 20.11.2017

00 ч. 00 мин.

Моточасы на момент фактического прохождения ТО: 900099

☐ Уточнить срок следующего ТО

Выполнить и продлить Отмена

«ТС» – название ТС, которое проходило техническое обслуживание.

«Название ТО» – название технического обслуживания.

«Описание ТО» – введите описание работ, которые были произведены при проведении технического обслуживания.

«Дата и время фактического прохождения ТО» – укажите дату и время, когда проводилось техническое обслуживание.

«Уточнить срок следующего ТО» – включите при необходимости произвести корректировку даты проведения следующего технического обслуживания. При включенном уточнении срока следующего ТО:

«Срок следующего ТО по времени» – установите дату проведения следующего технического обслуживания.

Нажмите кнопку «Выполнить и продлить».

Запланированные задания

Выберите одно или несколько ТС, для которых необходимо информацию по проведению технического обслуживания, нажмите правую мышь и выберите «Контроль ТО». Выберите фильтр «Запланированные»:

Геозоны

Контроль ТО				
Контроль ТО				
<div> <div>Новое задание на ТО</div> <div>Запланированные</div> <div>Все</div> <div>Только ближайшие и просроченные</div> <div>Только просроченные</div> </div>				
Название ТС	Название ТО	Состояние	Предстоящие ТО	
109 KIA1000	Проверка уровня масла по моточасам	До ТО осталось: 101 мтч	Ожидается в: 900200 мтч	
110 KIA1000	Проверка уровня масла по пробегу	До ТО осталось: 61 км	Ожидается в: 100300 км	
111 KIA1000	Проверка масла по пробегу	ТО просрочено на: 76046 км	Ожидалось в: 174200 км	
112 KIA1000	ТО 170 000	ТО просрочено на: 80246 км	Ожидалось в: 170000 км	
113 KIA1000	ТО 176577	ТО просрочено на: 73667 км	Ожидалось в: 176579 км	
114 KIA1000	ТО время + моточасы	ТО просрочено на: 1342 дн, 1740 мтч	Ожидалось в: 18.03.2014, 3365 мтч	
115 KIA1000	ТО время + моточасы (дни)	ТО просрочено на: 1347 дн, 1740 мтч	Ожидалось в: 13.03.2014, 3365 мтч	
116 KIA1000	ТО время + пробег (дни)	ТО просрочено на: 1348 дн, 76446 км	Ожидалось в: 12.03.2014, 173800 км	
117 KIA1000	ТО время + пробег (пробег)	ТО просрочено на: 1342 дн, 76446 км	Ожидалось в: 18.03.2014, 173800 км	
118 KIA1000	ТО по моточасам	ТО просрочено на: 1745 мтч	Ожидалось в: 3360 мтч	
119 KIA1000	ТО пробег + моточасы	ТО просрочено на: 1743 мтч, 76396 км	Ожидалось в: 3362 мтч, 173850 км	

Цветовая индикация заданий на техническое обслуживание:

- Розовый цвет – не выполненные задания на техническое обслуживание, срок проведения которых прошел
- Зеленый цвет – задания на техническое обслуживание, выполнение которых ожидается в период времени, указанный при создании задания в поле «Напомнить за»
- Не выделяются цветом – задания на техническое обслуживание, при создании которых не требовалось напоминание

При просмотре информации запланированных заданий на проведение технического обслуживания имеется возможность использовать следующие фильтры:

- «Все» – в списке будут отображены просроченные задания; задания, при создании которых было включено напоминание и задания, при создании которых напоминание было выключено
- «Только ближайшие и просроченные» – в списке будут отображены просроченные задания и задания, при создании которых был указано значение параметра «Напомнить за» и наступил срок напоминания
- «Только просроченные» – в списке будут отображены только просроченные задания на техническое обслуживание, т.е. срок выполнения которых прошел, и техническое обслуживание выполнено не было

Приведена следующая информация по Контролю ТО:

Геозоны

«Название ТС» – название ТС, техническое обслуживание которого было выполнено.

«Название ТО» – название технического обслуживания.

«Состояние» – состояние технического обслуживания (просрочено или ожидается) с указанием количества дней до технического обслуживания или на сколько дней просрочено ТО.

«Предстоящие ТО» – предстоящие и просроченные ТО с указанием плановой даты проведения ТО.

Выполненные задания

Выберите ТС, для которых необходимо информацию по проведению технического обслуживания, нажмите правую мышь и выберите «Контроль ТО». Выберите фильтр «Выполненные»:

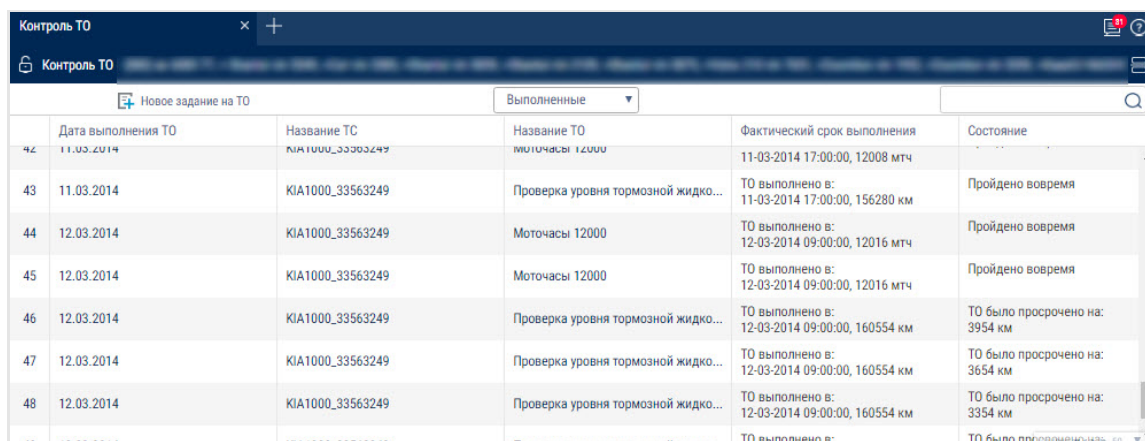

	Дата выполнения ТО	Название ТС	Название ТО	Фактический срок выполнения	Состояние
42	11.03.2014	KIA1000_33563249	Моточасы 12000	11-03-2014 17:00:00, 12008 мтч	
43	11.03.2014	KIA1000_33563249	Проверка уровня тормозной жидко...	ТО выполнено в: 11-03-2014 17:00:00, 156280 км	Пройдено вовремя
44	12.03.2014	KIA1000_33563249	Моточасы 12000	ТО выполнено в: 12-03-2014 09:00:00, 12016 мтч	Пройдено вовремя
45	12.03.2014	KIA1000_33563249	Моточасы 12000	ТО выполнено в: 12-03-2014 09:00:00, 12016 мтч	Пройдено вовремя
46	12.03.2014	KIA1000_33563249	Проверка уровня тормозной жидко...	ТО выполнено в: 12-03-2014 09:00:00, 160554 км	ТО было просрочено на: 3954 км
47	12.03.2014	KIA1000_33563249	Проверка уровня тормозной жидко...	ТО выполнено в: 12-03-2014 09:00:00, 160554 км	ТО было просрочено на: 3654 км
48	12.03.2014	KIA1000_33563249	Проверка уровня тормозной жидко...	ТО выполнено в: 12-03-2014 09:00:00, 160554 км	ТО было просрочено на: 3354 км

Выполненные задания на техническое обслуживание цветом не выделяются.

«Дата выполнения ТО» – дата выполнения технического обслуживания, указанная в задании на техническое обслуживание.

«Название ТС» – название ТС, техническое обслуживание которого было выполнено.

«Название ТО» – название технического обслуживания.

«Фактический срок выполнения» – дата фактического выполнения технического обслуживания.

«Состояние» – информация о своевременности выполнения технического обслуживания с указанием количества дней, в случае если выполнение технического обслуживания было просрочено.

Геозоны

Геозоны

Обработка данных по геозонам осуществляется с привязкой к пользователю. Таким образом, Omnicomm Online будет обрабатывать только входы и выходы ТС из геозон, принадлежащих клиенту. Пользователю с учетной записью дилера доступен только просмотр отчета «Посещение геозон» относительно геозон и ТС клиента.

Создание Геозон можно производить из раздела «Геозоны» и из отчетов «Трек» и «Местоположение».

В разделе «Геозоны»  для создания геозоны в корневом каталоге нажмите .

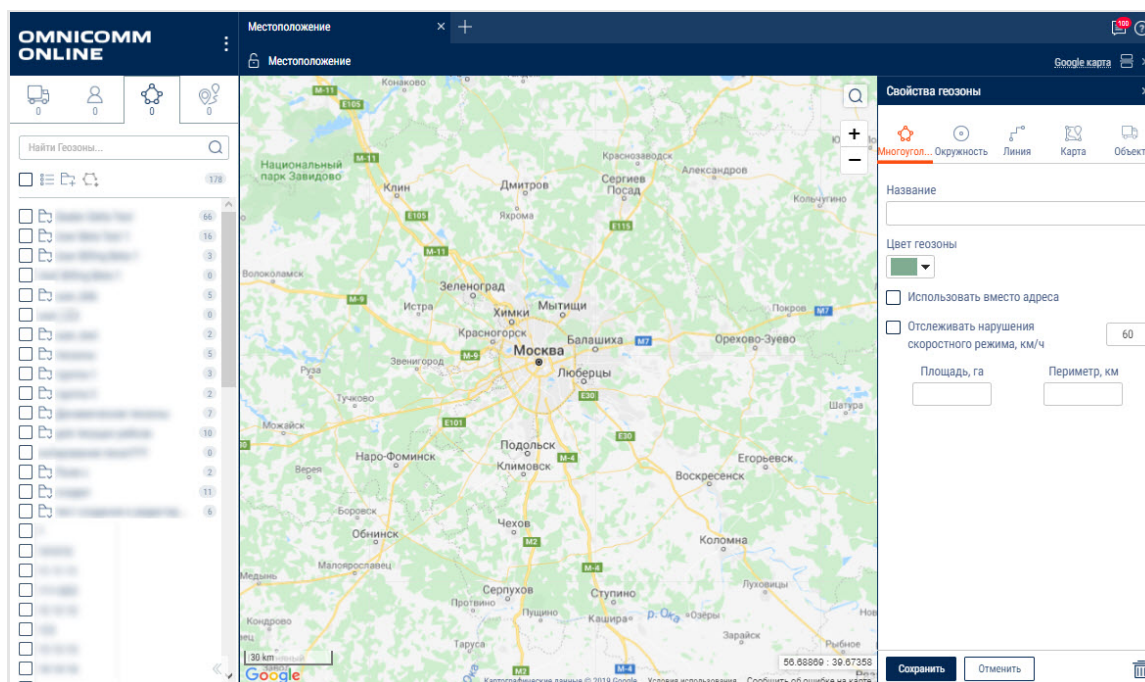

В разделе «Свойства геозоны»:

Выберите фигуру, которой будет отчерчена геозона или объект для динамической геозоны. Возможные варианты фигур: «Многоугольник», «Окружность», «Линия», «Карта».

«Название» – введите название геозоны.

Для геозон в виде фигур:

«Цвет геозоны» – выберите цвет, которым будет обозначена геозона на карте.

Геозона в форме «Окружность» – укажите «Радиус, км» окружности создаваемой геозоны.

При необходимости укажите координаты центра окружности в полях «Широта» и «Долгота».

Геозона в форме «Линия» в поле «Ширина, м» – выберите ширину линии создаваемой геозоны. Возможные значения от 10 до 1000 метров.

Геозоны

«Использовать вместо адреса» – включение отображения названия геозоны в отчетах вместо адреса.

«Отслеживать нарушение скоростного режима» – включение фиксации события нарушения скоростного режима при нахождении ТС в геоzone.

«Разрешенная скорость, км/ч» – введите значение максимально допустимой скорости для ТС, находящегося в геоzone, при превышении которой будет фиксироваться событие «Нарушение скоростного режима в геоzone». Поле активно только при включении отслеживания нарушений скоростного режима.

Для форм «Многоугольник», «Окружность», «Линия» производится автоматический расчет площади и периметра геозоны.

Для наложения пользовательской карты местности выберите тип геозоны – «Карта».

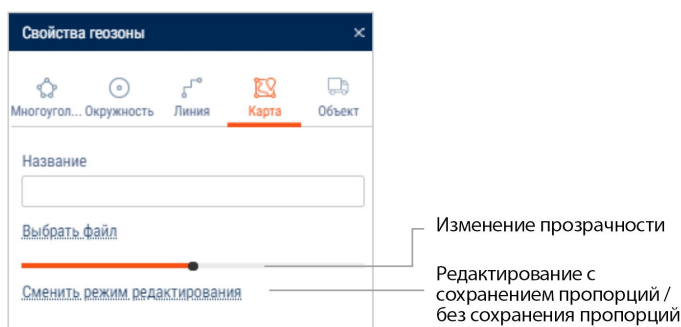

Нажмите на ссылке Выбрать файл и укажите файл, который необходимо использовать для геозоны. Возможные расширения файлов карты: bmp, jpg, jpeg, png. Выберите точку на карте, в которой нужно разместить изображение карты. Будет создана прямоугольная гео зона с загруженным изображением.

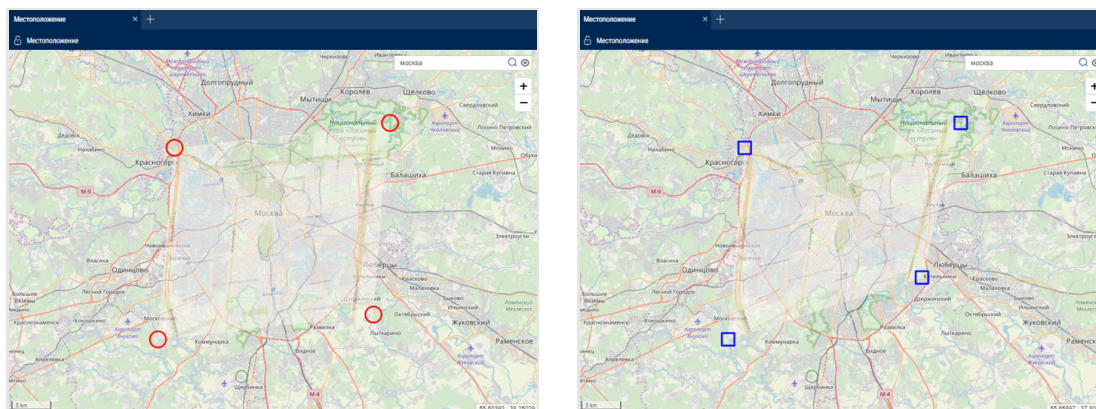

Нажмите кнопку «Сохранить».

Для динамической геозоны:

Динамическая гео зона – гео зона, в виде окружности с центром в местоположении данного ТС (базового ТС).

Геозоны

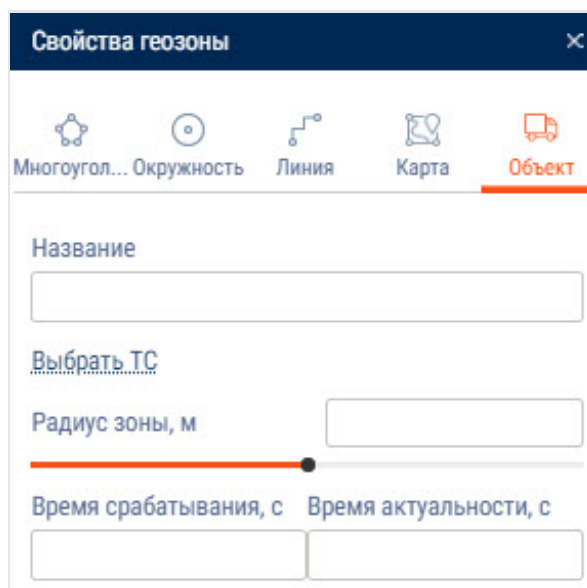

Нажмите на ссылку Выбрать ТС и укажите ТС, которое необходимо использовать в виде базового для динамической геозоны.

«**Радиус зоны, м**» – введите значение радиуса динамической геозоны. Значение по умолчанию – 25 метров.

«**Время срабатывания, с**» – минимальное время, в течение которого ТС должно находиться в динамической геоzone, для фиксации события. Значение по умолчанию – 60 с.

«**Время актуальности, с**» – время, по истечении которого при отсутствии валидных координат от базового ТС, будет фиксироваться событие «Динамическая геоzone не определена». Значение по умолчанию – 180 с.

При необходимости просмотра отчетов по созданной геоzone за прошедший период времени выберите ТС, укажите период времени и выполните пересчет данных.

Создание дубликата геозоны

Дубликат геозоны рекомендуется использовать при необходимости создания геозоны с незначительными различиями от выбранной.

Выберите геозону, дубликат которой необходимо создать, нажмите правую кнопку мыши и выберите «Создать дубликат геозоны». Откроется редактор геозон, в котором сохранены все настройки выбранной геозоны:

Маршруты

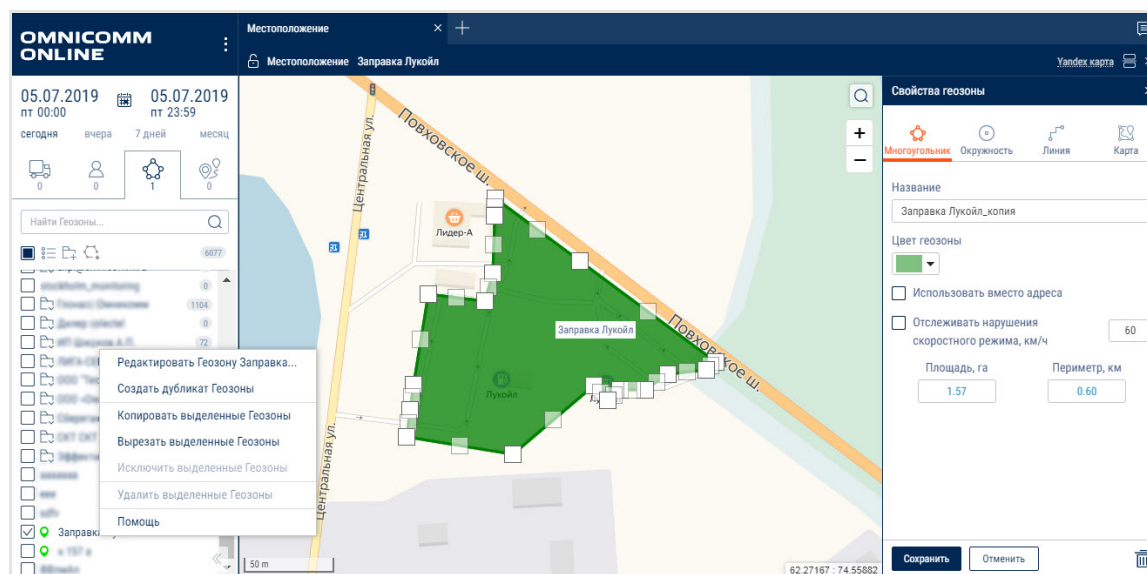

В поле «Название» отобразиться название геозоны с добавлением слова «копия».

Внесите необходимые изменения и нажмите кнопку «Сохранить».

Маршруты

Маршруты

Создание маршрута

В разделе «Маршруты» создайте группу маршрутов, или выберите существующую группу, в которую будет добавлен маршрут, и нажмите кнопку «Создать маршрут».

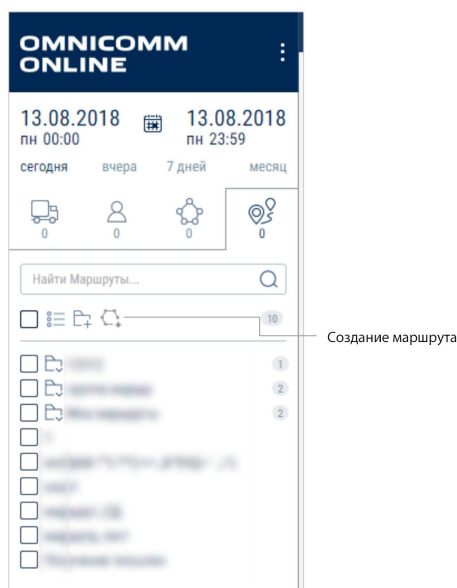

Откроется окно редактора маршрутов:

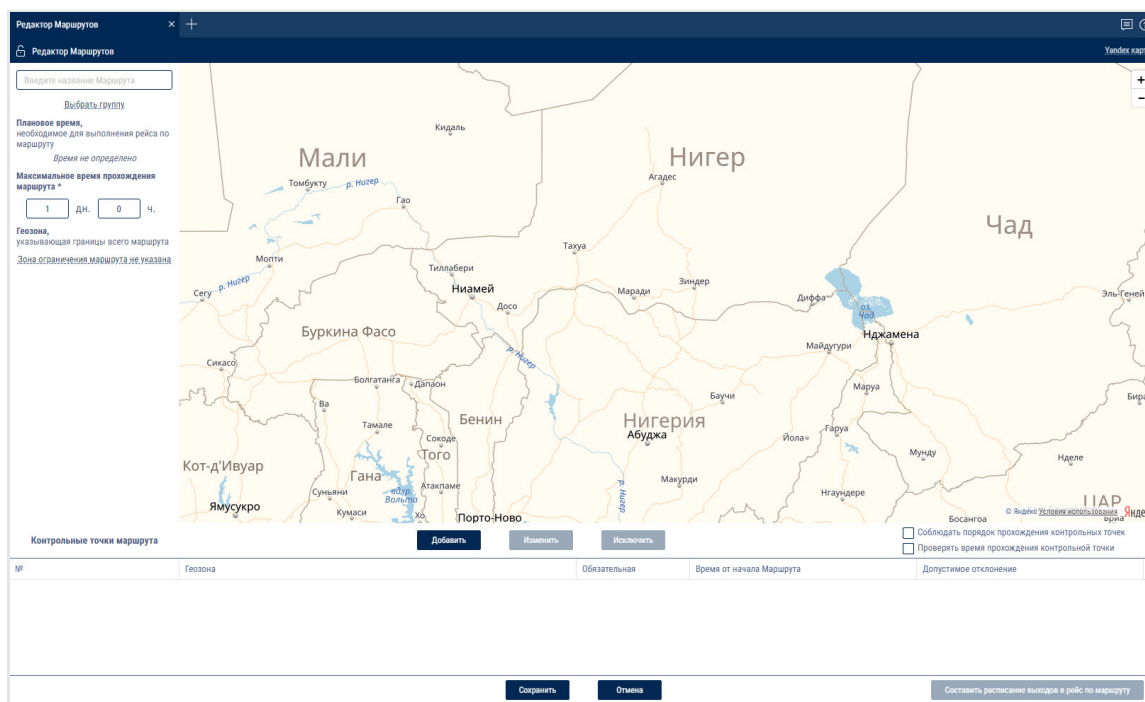

Маршруты

«Название» – введите название маршрута.

Выберите группу маршрутов, в который будет помещен создаваемый маршрут, нажав на ссылку «Выбрать группу»

«Плановое время» – плановое время, необходимое для выполнения рейса по маршруту. Плановое время вычисляется автоматически при включении проверки времени прохождения контрольных точек и установки параметров планового посещения в настройках контрольных точек.

«Максимальное время прохождения маршрута» – максимальное время с момента начала рейса, отведенное на выполнение рейса. В случае если в течение максимального времени контроля прохождения маршрута рейс не был завершен, Omnicomm Online принудительно завершает рейс с отображением в отчете «Завершён по истечении максимальной длительности». Максимально допустимое время не может принимать значения меньше, чем «Плановое время».

При необходимости выберите геозону, которой будет ограничен маршрут, нажмите на ссылку «Зона ограничения маршрута не указана». В случае выхода ТС из выбранной геозоны, Omnicomm Online зафиксирует нарушение. Откроется окно, в котором выберите геозону и нажмите «Сохранить».

Маршруты

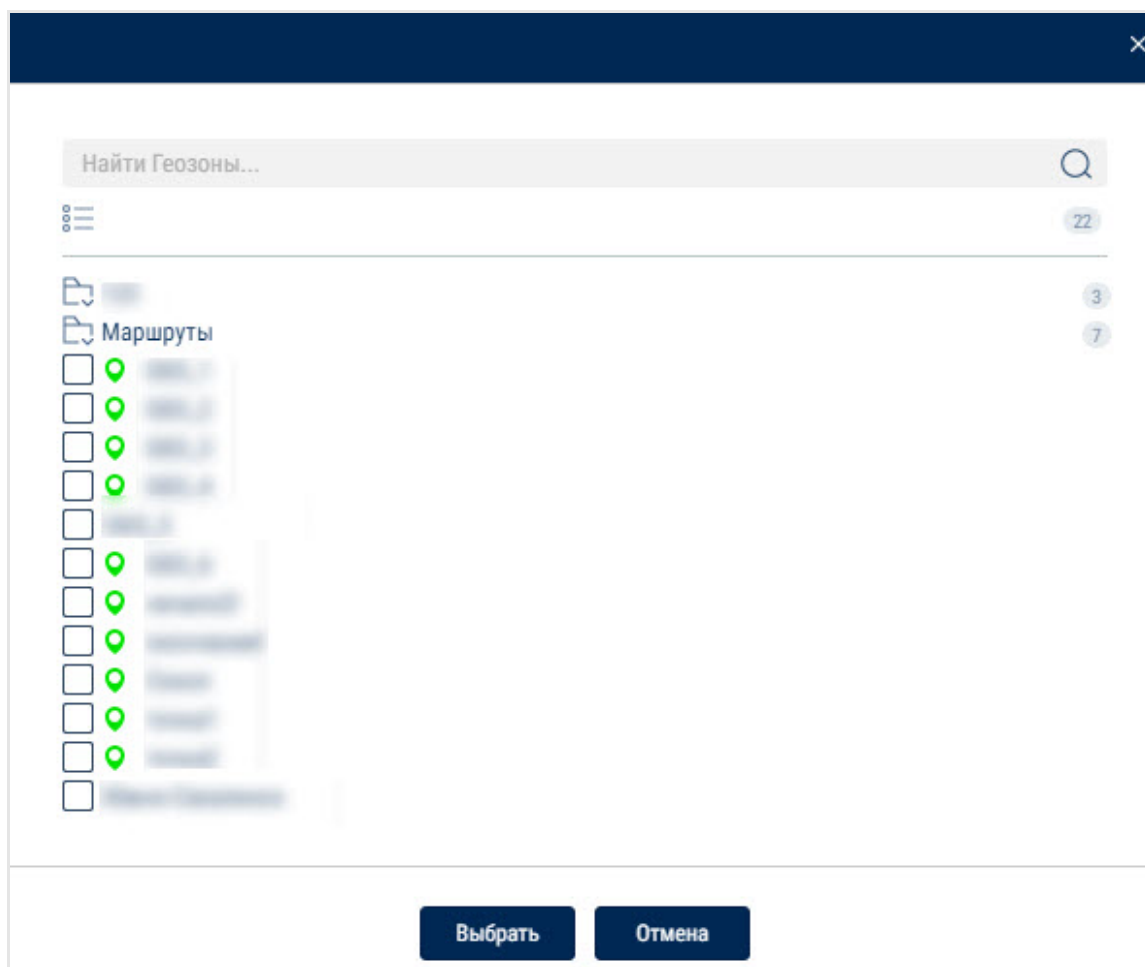

Настройка контрольных точек маршрута

«Соблюдать порядок прохождения контрольных точек» – указывается при необходимости проверки последовательности прохождения контрольных точек согласно порядку заданному в настройках маршрута. При несоблюдении последовательности прохождения контрольных точек в отчетах будет зафиксировано нарушение «Пропущена контрольная точка» или «Нарушение порядка прохождения контрольных точек».

«Проверять время прохождения контрольных точек» – указывается при необходимости проверки времени прохождения контрольных точек согласно плановому времени посещения от начала рейса по маршруту с учетом допустимого отклонения от планового времени посещения, указанным в настройках для каждой контрольной точки.

Для добавления контрольных точек в окне редактора маршрута нажмите кнопку «Добавить».

Маршруты

Контрольные точки маршрута			Добавить	Изменить	Исключить	<input checked="" type="checkbox"/> Соблюдать порядок прохождения контрольных точек	<input checked="" type="checkbox"/> Проверять время прохождения контрольной точки
№	Геозона	Обязательная	Время от начала Маршрута	Допустимое отклонение			
Начало	GEO_1	<input checked="" type="checkbox"/>					
1	GEO_6	<input checked="" type="checkbox"/>	5 ч.	10 мин.			
Окончание	GEO_2	<input checked="" type="checkbox"/>	1 дн.	10 мин.			
			Сохранить	Отмена	Составить расписание выходов в рейс по маршруту		

«Обязательное посещение» – установите галочку, в случае если посещение данной контрольной точки является обязательным. При непосещении ТС данной контрольной точки в отчетах отобразиться нарушение.

«Плановое время посещения от начала рейса по маршруту» – время от начала рейса, по истечении которого ТС должно посетить контрольную точку. Настройка отображается только при включенной проверке «Проверять время прохождения контрольных точек» и не отображается для геозоны начала маршрута.

«Допустимое отклонение от планового времени» – отклонение от планового времени, в течение которого при посещении ТС контрольной точки, нарушение фиксироваться не будет. Настройка отображается только при включенной проверке «Проверять время прохождения контрольных точек» и не отображается для геозоны начала маршрута.

Нажмите кнопку «Сохранить». Первой контрольной точкой будет создана геозона начала маршрута, следующие будут последовательно добавляться ниже, каждая последующая будет автоматически фиксироваться геозоной окончания маршрута. Начало и окончание маршрута являются обязательными контрольными точками маршрута.

При необходимости добавления промежуточных контрольных нажмите кнопку «Добавить» и выберите геозоны промежуточных контрольных точек, при этом добавляемая контрольная точка автоматически становится геозоной окончания маршрута. Для изменения последовательности расположения контрольных точек в списке используйте кнопки вверх и вниз.

Маршруты

Добавление контрольной точки

Найти Геозоны...

☐

☰

22

☑

Маршруты

3

7

Дополнительные параметры

☐

Обязательное посещение

Плановое время посещения от начала рейса по маршруту

0

 дн.

0

 ч.

0

 мин.

Допустимое отклонение от планового времени посещения

0

 дн.

0

 ч.

0

 мин.

Сохранить

Отмена

Изменения маршрута не влияют на текущий рейс. Изменения маршрута вступают в силу только с нового рейса.

После сохранения маршрута станет активна кнопка «Составить расписание выходов в рейс по маршруту», по нажатию которой откроется окно редактора расписания рейсов. Для контроля передвижения ТС по маршруту создайте расписание рейсов для данного маршрута.

Создание расписания рейсов

Расписание рейсов устанавливает соответствие между ТС и маршрутами, т.е. устанавливает какое ТС по какому маршруту должно совершать рейс и при необходимости указывается время выхода в рейс. Для одного маршрута можно создавать рейсы для нескольких ТС. Выберите в разделе «Маршрут» один или несколько маршрутов, для которых необходимо создать расписание рейсов. Нажмите правую кнопку мыши и выберите «Открыть расписание рейсов». Откроется окно:

Маршруты

Расписание рейсов							
Добавить регулярный выход на рейс Добавить разовое назначение на рейс Изменить Удалить Поиск расписания							
	Маршрут	Транспортное средство	Плановое время выхода	Допустимое отклонение	Плановое время прожог...	Плановое время прибыт...	Тип
1			18:01	00 ч. 01 мин.	01 ч.00 мин.	19:01	Регулярный
2			18:00	-	01 ч.00 мин.	19:00	Регулярный
3			18:00	-	01 ч.00 мин.	19:00	Регулярный
4			18:00	-	01 ч.00 мин.	19:00	Регулярный
5			09.08.18 01:00	-	01 ч.00 мин.	09.08.18 02:00	Разовый
6			12:00	00 ч. 01 мин.	01 ч.00 мин.	13:00	Регулярный

Нажмите на ссылку «Добавить регулярный выход на рейс». Откроется окно:

Редактирование расписания по маршруту

☒ Расписание действует

Маршрут

Начало маршрута Сокол

Окончание маршрута Сокол

Транспортное средство [Выбор транспортного средства](#)

Плановое время выхода 0 ч. 0 мин.

Допустимое отклонение от планового времени выхода 0 ч. 0 мин.

Плановая продолжительность рейса 01 ч. 00 мин.

Максимально допустимое время выполнения рейса 1 дн. 00 ч. 00 мин.

Информация о плановом выполнении рейса

Контрольная точка	Время посещения
Сокол	-
точка2	-
Сокол	-

Сохранить

Отмена

«Расписание действует» – включает / отключает контроль рейсов по данному расписанию.

«Маршрут» – отображает маршрут по которому создается расписание. При необходимости изменения маршрута, по которому создается рейс, нажмите на ссылку и выберите маршрут.

Выберите ТС, которое должно выходить в рейс по данному расписанию, нажав на ссылку «Выбор транспортного средства». Нажмите кнопку «Сохранить».

«Плановое время выхода» – укажите время, в которое ежедневно ТС должно выходить в рейс. Плановое время входа допускается не задавать, Omnicomm Online автоматически определит начало рейса по факту выхода ТС из контрольной точки начала маршрута.

«Допустимое отклонение от планового времени выхода» – отклонение от планового выхода ТС в рейс, в течение которого будет зафиксировано начало рейса. В случае если рейс не начался в плановое время выхода с учетом допустимого отклонения, рейс фиксируется не состоявшимся.

Отправка сообщения в техническую поддержку

Нажмите кнопку «Сохранить». Откроется окно с расписанием рейсов.

Для рейса без заданного планового времени выхода, геозона начала маршрута не должна совпадать с любой контрольной точкой (кроме геозоны окончания маршрута) любого другого рейса.

Создание разового рейса

Для разового рейса имеется возможность установки даты прохождения ТС по маршруту. Разовый рейс удаляется из расписания после прохождения ТС по маршруту. В разделе «Маршруты» выберите маршрут, для которого необходимо создать разовый рейс, нажмите правую кнопку мыши и выберите «Добавить разовое назначение на рейс»

Редактирование разового назначения на рейс по маршруту

Маршрут

Начало маршрута Сокол

Окончание маршрута Сокол

Транспортное средство Выбор Транспортного средства

Плановое время выхода 15.08.2018 15 ч. 0 мин.

Допустимое отклонение от планового времени выхода 1 ч. 0 мин.

Плановая продолжительность рейса 01 ч. 00 мин.

Максимально допустимое время выполнения рейса 1 дн. 00 ч. 00 мин.

Информация о плановом выполнении рейса

Контрольная точка	Время посещения
Сокол	15.08.2018 15:00
точка2	15.08.2018 15:20
Сокол	15.08.2018 16:00

Сохранить

Отмена

Выберите одно или несколько ТС, которые должны выполнить разовый рейс, нажав на ссылку «Выбор транспортных средств». Нажмите кнопку «Сохранить».

«Плановое время выхода» – дата и время, в которое ТС должно однократно выйти в рейс. В случае если указана только дата рейс будет контролироваться с 00:00, указанной даты. В случае если не указаны ни время, ни дата начало рейса фиксируется по выходу ТС из геозоны старта.

«Допустимое отклонение от планового времени выхода» – отклонение от планового выхода ТС в рейс, в течение которого будет зафиксировано начало рейса (Рисунок 196). В случае если рейс не начался в плановое время выхода с учетом допустимого отклонения, рейс фиксируется не состоявшимся.

Нажмите кнопку «Сохранить».

Создание дубликата маршрута

Дубликат маршрута рекомендуется использовать при необходимости создания маршрута с незначительными различиями от выбранного.

В разделе «Маршруты» выберите маршрут, дубликат которого необходимо создать, нажмите правую кнопку мыши и выберите «Создать дубликат маршрута». Откроется редактор маршрута, в котором сохранены все настройки выбранного маршрута:

№	Геозона	Обязательная	Время от начала Маршрута	Допустимое отклонение
Начало	начало2!	<input checked="" type="checkbox"/>		
1	точка1	<input type="checkbox"/>	1 ч. 1 мин.	0 мин.
2	точка2	<input type="checkbox"/>	1 ч. 2 мин.	0 мин.
Окончание	окончание!	<input checked="" type="checkbox"/>	5 ч. 5 мин.	0 мин.

В поле «Название» отобразиться название маршрута с добавлением слова «сору».

Внесите необходимые изменения и нажмите кнопку «Сохранить».

Отправка сообщения в техническую поддержку

В меню Omnicomm Online выберите «Техподдержка»:

Отправка сообщения в техническую поддержку

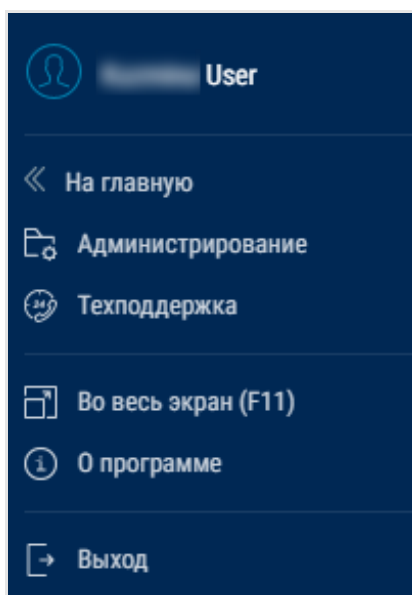

Откроется окно:

Вопрос техподдержке

Select... ×

Тема:

Ваш вопрос:

Шрифт ▼ Размер ш... ▼ Стиль абз... ▼

Ответ придёт на ваш E-mail:

Вас обслуживает:
Omnicom, [blurred name]

OK Отмена

Выберите шаблон

Выберите шаблон обращения или заполните поля самостоятельно.

«Тема» – укажите тему обращения.

«Ваш вопрос» – опишите обращение к технической поддержке.

«Ответ придет на ваш E-mail» – укажите адрес электронной почты, на который нужно отправить ответ от технической поддержки.

Так же отображается контактная информация (e-mail, телефон, адрес), которую

Включение / выключение оборудования на управляемом выходе терминала Omnicomm

предоставил дилер.

Обращение будет отправлено на адреса электронной почты, указанные при создании шаблона, и на адрес технической поддержки (см. [Установка e-mail технической поддержки](#)).

Включение / выключение оборудования на управляемом выходе терминала Omnicomm

1. Выберите одно или несколько транспортных средств
2. Нажмите правую кнопку мыши и выберите «Послать сигнал вкл/выкл»

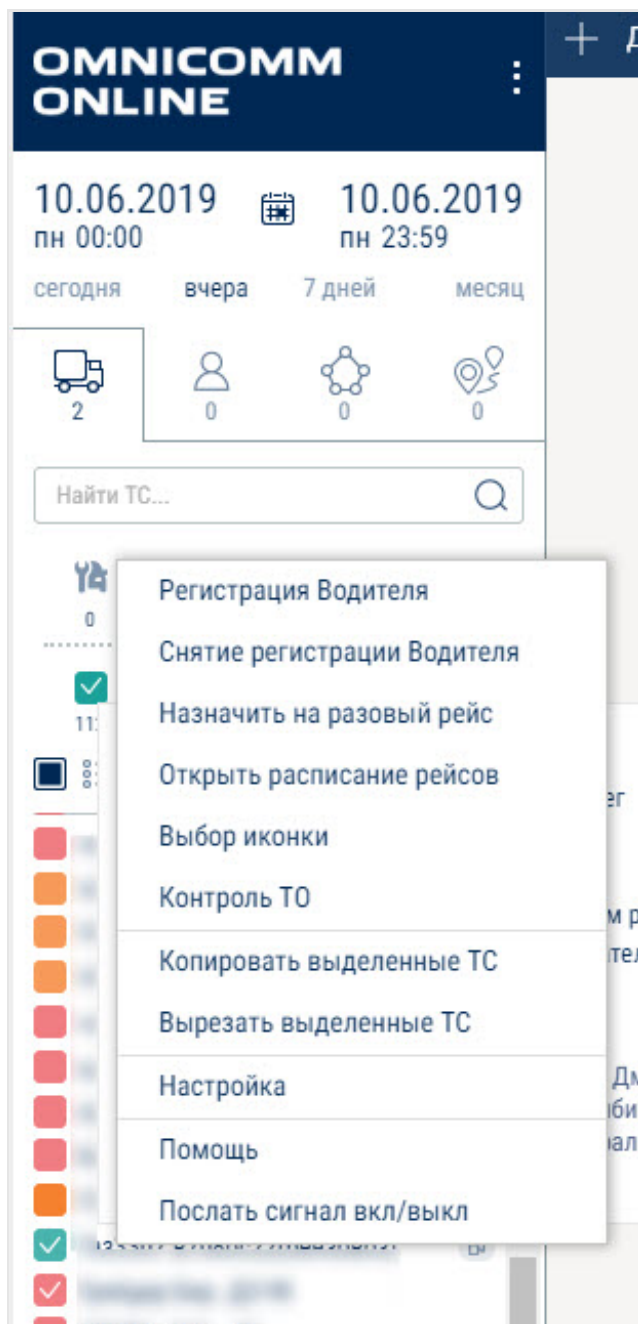

Команда обрабатывается только при наличии связи с ТС.

Приложение. Расчет параметров работы ТС

Движение и работа			
Наименование параметра	Для одного ТС	Для нескольких ТС	Для одного или нескольких водителей
Пробег, (км)/ Суммарный пробег, (км)	Пробег, за выбранный период	Суммарный пробег, (км) по нескольким ТС за выбранный период	Суммарный пробег, (км)
Средний пробег, (км)	-	Средний пробег по нескольким ТС за выбранный период	Средний пробег, (км)
Пробег с превышением скорости (км)/ Суммарный пробег с превышением скорости (км)	Пробег с превышением скорости (км) Пробег со скоростью выше разрешенной скорости, заданной в профиле ТС	Суммарный пробег с превышением скорости (км) Суммарный пробег со скоростью выше разрешенной скорости, заданной для каждого ТС в его профиле	Суммарный пробег с превышением скорости (км)
Средняя скорость в движении, (км/ч)	Средняя скорость = пробег/ время движения	-	Средняя скорость в движении, (км/ч) для одного водителя

Приложение. Расчет параметров работы ТС

Движение и работа			
Наименование параметра	Для одного ТС	Для нескольких ТС	Для одного или нескольких водителей
Максимальная скорость, (км/ч)	Максимальная скорость по ТС за выбранный период	-	Максимальная скорость, (км/ч) для одного водителя
Время движения / Среднее время движения (чч:мм:сек) (% от периода отчета)	Время движения за период, которое вычисляется исходя из условий: скорость более 2 км/ч и зажигание включено Процент времени от общего времени построения отчета.	Среднее время движения нескольких ТС за период, которое вычисляется исходя из условий: скорость более 2 км/ч и зажигание включено Средний процент времени от общего времени построения отчета.	Среднее время движения
Суммарное время движения, (чч:мм:сек)	-	Суммарное время движения по нескольким ТС за период построения отчета	Суммарное время движения по выбранным водителям за период построения отчета

Приложение. Расчет параметров работы ТС

Движение и работа			
Наименование параметра	Для одного ТС	Для нескольких ТС	Для одного или нескольких водителей
Время работы двигателя / Суммарное время работы двигателя (чч:мм:сек), (% от периода отчета)	Время работы двигателя Время, в течение которого уровень оборотов двигателя был более 10 об/мин Процент времени работы двигателя от общего времени построения отчета.	Суммарное время работы двигателя. Время, в течение которого уровень оборотов двигателей ТС был более 10 об/мин Средний процент времени работы двигателя от общего времени построения отчета.	Суммарное время работы двигателя
Время работы двигателя в движении / Суммарное время работы двигателя в движении (чч:мм:сек), (% от периода отчета)	Время работы двигателя в движении. Сумма всех отрезков времени при уровне оборотов более 10 об/мин и скорости более 2 км/ч Процент времени работы двигателя в движении от общего времени построения отчета	Суммарное время работы двигателя в движении Сумма всех отрезков времени при уровне оборотов более 10 об/мин и скорости более 2 км/ч Средний процент времени работы двигателя по нескольким ТС в движении от общего времени построения отчета	Суммарное время работы двигателя

Приложение. Расчет параметров работы ТС

Движение и работа			
Наименование параметра	Для одного ТС	Для нескольких ТС	Для одного или нескольких водителей
<p>Время работы двигателя без движения /</p> <p>Суммарное время работы двигателя без движения (чч:мм:сек), (% от периода отчета)</p>	<p>Время работы двигателя без движения. Сумма всех отрезков времени за период отчета при не выполнении условия движения (зажигание включено и скорость более 2км/ч)</p> <p>Процент времени работы двигателя без движения от общего времени построения отчета</p>	<p>Суммарное время работы двигателя без движения</p> <p>Сумма всех отрезков времени за период отчета при не выполнении условия движения (зажигание включено и скорость более 2км/ч)</p> <p>Средний процент времени работы двигателя без движения от общего времени построения отчета</p>	<p>Суммарное время работы двигателя без движения</p>

Приложение. Расчет параметров работы ТС

Движение и работа			
Наименование параметра	Для одного ТС	Для нескольких ТС	Для одного или нескольких водителей
<p>Время работы двигателя на холостом ходу /</p> <p>Суммарное время работы двигателя на холостом ходу (чч:мм:сек) (% от времени работы двигателя)</p>	<p>Время работы двигателя на холостом ходу</p> <p>Сумма всех отрезков времени за период построения отчета, где уровень оборотов меньше уровня холостых оборотов, установленного в профиле ТС</p> <p>Процент времени работы двигателя на холостом ходу от общего времени построения отчета.</p>	<p>Суммарное время работы двигателя на холостом ходу</p> <p>Сумма всех отрезков времени по нескольким ТС за период построения отчета при уровне оборотов ниже уровней холостых оборотов, заданных в профилях ТС.</p> <p>Средний процент времени работы двигателя на холостом ходу от общего времени построения отчета</p>	<p>Суммарное время работы двигателя на холостом ходу</p>

Приложение. Расчет параметров работы ТС

Движение и работа			
Наименование параметра	Для одного ТС	Для нескольких ТС	Для одного или нескольких водителей
<p>Время работы двигателя на нормальных оборотах / Суммарное время работы двигателя на нормальных оборотах (чч:мм:сек), (%от времени работы двигателя)</p>	<p>Сумма всех отрезков времени за период построения отчета при уровне оборотов двигателя выше уровня холостого хода и ниже уровня предельных оборотов, который задается в профиле ТС</p> <p>Процент времени работы двигателя на нормальных оборотах от общего времени построения отчета</p>	<p>Сумма всех отрезков времени за период построения отчета, при уровне оборотов двигателей выше параметров уровней холостого хода и ниже уровней предельных оборотов, заданных в профилях ТС</p> <p>Средний процент времени работы двигателя на нормальных оборотах от общего времени построения отчета</p>	<p>Суммарное время работы двигателя на нормальных оборотах</p>

Приложение. Расчет параметров работы ТС

Движение и работа			
Наименование параметра	Для одного ТС	Для нескольких ТС	Для одного или нескольких водителей
<p>Время работы двигателя на предельных оборотах / Суммарное время работы двигателя на предельных оборотах (чч:мм:сек), (% времени работы двигателя)</p>	<p>Время работы двигателя на предельных оборотах Сумма всех отрезков времени, в течение которых уровень оборотов двигателя был выше уровня предельных оборотов, который задается в профиле ТС. Процент времени работы двигателя на предельных оборотах от общего времени построения отчета.</p>	<p>Суммарное время работы двигателя на предельных оборотах. Сумма всех отрезков времени, в течение которых уровень оборотов двигателей был выше уровней предельных оборотов, заданных в профилях ТС Средний процент времени работы двигателя на предельных оборотах от общего времени построения отчета</p>	<p>Суммарное время работы двигателя на предельных оборотах</p>

Приложение. Расчет параметров работы ТС

Движение и работа			
Наименование параметра	Для одного ТС	Для нескольких ТС	Для одного или нескольких водителей
<p>Время с выключенным двигателем / Суммарное время с выключенным двигателем по нескольким ТС (чч:мм:сек), (% времени работы двигателя)</p>	<p>Время с выключенным двигателем, которое рассчитывается по формуле: Время выключенного двигателя = (Дата окончания периода - Дата начала периода) - время работы двигателя на нормальных оборотах за период - время холостого хода за период - время работы с превышением предельной нагрузки</p>	<p>Суммарное время с выключенным двигателем по нескольким ТС</p>	<p>Суммарное время с выключенным двигателем</p>
Топливо (машина)			
Наименование параметра	Для одного ТС	Для нескольких ТС	Для одного или нескольких водителей
Начальный объем, (л)	Объем топлива на начало выбранного периода отчета	-	-

Приложение. Расчет параметров работы ТС

Движение и работа			
Наименование параметра	Для одного ТС	Для нескольких ТС	Для одного или нескольких водителей
Конечный объем, (л)	Объем топлива на конец выбранного периода отчета	-	-
Фактический расход, (л)	«Фактический расход за период» = «Уровень топлива на начало периода» – «уровень топлива на конец периода» – «сумма уровней топлива на начало заправок» + «сумма уровней топлива на конец заправок» – «сумма уровней топлива на начало сливов» + «сумма уровней топлива на конец сливов»	Фактический суммарный расход топлива по нескольким машинам за период построения отчета	Фактический суммарный расход топлива по одному или нескольким водителям за период построения отчета
Средний фактический расход, (л)	-	Средний фактический расход топлива по нескольким ТС	Средний фактический расход, (л) по одному или нескольким водителям

Приложение. Расчет параметров работы ТС

Движение и работа			
Наименование параметра	Для одного ТС	Для нескольких ТС	Для одного или нескольких водителей
Объем заправок, (л)	Суммарный объем заправок, дата начала которых входит в выбранный период построения отчета	Суммарный объем заправок, дата начала которых входит в выбранный период построения отчета	Суммарный объем заправок, дата начала которых входит в период регистрации водителя
Объем сливов, (л)	Суммарный объем сливов, дата начала которых входит в выбранный период построения отчета	Суммарный объем сливов, дата начала которых входит в выбранный период построения отчета	Суммарный объем сливов, дата начала которых входит в период регистрации водителя
Минимальный объем, (л)	Минимальный объем топлива за период построения отчета	-	-
Максимальный объем, (л)	Максимальный объем топлива за период построения отчета	-	-

Приложение. Расчет параметров работы ТС

Движение и работа			
Наименование параметра	Для одного ТС	Для нескольких ТС	Для одного или нескольких водителей
Фактический расход на 100 км, (л)	Фактический расход на 100 км = (Фактический расход за период/ Пробег за период)*100% *при условии, что пробег более 10 км	Средний фактический расход топлива на 100 км по нескольким ТС	-
Фактический пробег на 1 л, км	Фактический расход на 1 литр = Пробег за период/ Фактический расход за период	Средний фактический пробег на 1 литр по нескольким ТС	-
Фактический расход на 100 км в движении, (л)	Фактический расход на 100 км в движении = (Фактический расход в движении/ Пробег за период)*100 *при условии, что пробег более 10 км	Сумма фактических расходов на 100 км в движении всех ТС деленная на количество ТС	-
Фактический пробег на 1 л в движении, км	Фактический пробег на 1 л в движении = Пробег за период/ Фактический расход в движении	-	-

Приложение. Расчет параметров работы ТС

Движение и работа			
Наименование параметра	Для одного ТС	Для нескольких ТС	Для одного или нескольких водителей
Фактический расход в движении, (л)	Фактический расход в движении рассчитывается при соблюдении условий: зажигание включено, скорость более 2 км/ч	Суммарный фактический расход в движении по нескольким ТС за выбранный период отчета	Суммарный фактический расход в движении
Фактический расход без движения, (л)	Разница между фактическим расходом и расходом в движении: Расход без движения = Фактический расход - Расход в движении	Суммарный фактический расход без движения по нескольким ТС за выбранный период отчета	Суммарный фактический расход без движения
Фактический расход за час работы двигателя, л	Фактический расход за час работы двигателя, л = Фактический расход за время работы двигателя/ Количество часов работы двигателя *при условии, что количество часов работы двигателя более 0,5	Средний фактический расход за час работы двигателя, л для нескольких машин – средний фактический расход топлива за час работы двигателя	-

Приложение. Расчет параметров работы ТС

Движение и работа			
Наименование параметра	Для одного ТС	Для нескольких ТС	Для одного или нескольких водителей
Фактический расход на моточас, л	Фактический расход на мотчас, л = Фактический расход за период/ Количество часов работы двигателя	-	-

Приложение. Расчет параметров работы ТС

Движение и работа			
Наименование параметра	Для одного ТС	Для нескольких ТС	Для одного или нескольких водителей
Фактический расход за час работы двигателя без движения, л	<p>Фактический расход за час работы двигателя без движения =</p> <p>Фактический расход за время работы двигателя без движения/ количество часов работы двигателя без движения</p> <p>Фактический расход за время работы двигателя без движения – фактический расход, рассчитанный за отрезки времени периода, в течение которых двигатель работал и машина находилась без движения</p> <p>*при условии, что количество часов работы двигателя более 0,5</p>	<p>Средний фактический расход за час работы двигателя без движения, л для нескольких машин – средний фактический расход топлива за час работы двигателя без движения</p>	-

Приложение. Расчет параметров работы ТС

Движение и работа			
Наименование параметра	Для одного ТС	Для нескольких ТС	Для одного или нескольких водителей
Фактический расход за час работы двигателя в движении, л	Фактический расход за час работы двигателя в движении = (Расход топлива за время работы двигателя - Расход топлива за время работы двигателя без движения)/Время работы двигателя в движении *при условии, что количество часов работы двигателя более 0,5	-	-
Фактический расход за время работы двигателя , л	Фактический расход за время работы двигателя – фактический расход, рассчитанный за отрезки времени периода, в течение которых двигатель работал	-	-

Приложение. Расчет параметров работы ТС

Движение и работа			
Наименование параметра	Для одного ТС	Для нескольких ТС	Для одного или нескольких водителей
Норма расхода на 100 км, (л)	Нормальный расход на 100 км, задается в профиле ТС «Готовые» нормы расхода топлива приведены в: 1) технической документации транспортного средства 2) нормах расхода топлива и смазочных материалов на автомобильном транспорте (РЗ112194-0366-03), утвержденных Минтрансом России 29.04.2003 Или рассчитываются самостоятельно в процессе эксплуатации ТС, основываясь на Фактическом расходе топлива на 100 км	-	-
Норма пробега на 1 литр, км	Норма пробега на 1 литр, км	-	-

Приложение. Расчет параметров работы ТС

Движение и работа			
Наименование параметра	Для одного ТС	Для нескольких ТС	Для одного или нескольких водителей
Расчетный расход по норме на 100км, (л)	<p>Расчетный расход по норме на 100 км показывает, сколько должна израсходовать машина за выбранный период отчета в соответствии с нормой расхода на 100 км</p> <p>Расчетный расход по норме на 100км = (Норма расхода на 100 км * Пробег)/ 100</p>	-	-
Расчетный пробег по норме на 1 литр за период, км	<p>Расчетный пробег по норме на 1 литр показывает, сколько должна проехать машина за выбранный период отчета в соответствии с нормой расхода на 1 литр</p>	-	-

Приложение. Расчет параметров работы ТС

Движение и работа			
Наименование параметра	Для одного ТС	Для нескольких ТС	Для одного или нескольких водителей
Отклонение от нормы на 100 км, (%)	<p>Разница между Фактическим расходом на 100км и нормой расхода топлива на 100км, приведенная в процентах</p> <p>Отклонение от нормы на 100 км, (%) = $100 \cdot \frac{\text{Фактический расход на 100 км} - \text{Норма расхода на 100 км}}{\text{Норма расхода на 100 км}}$</p> <p>Положительное значение – соответствует перерасходу топлива более нормы</p> <p>Отрицательное значение – соответствует расходу, менее заданной нормы</p>	-	-

Приложение. Расчет параметров работы ТС

Движение и работа			
Наименование параметра	Для одного ТС	Для нескольких ТС	Для одного или нескольких водителей
Отклонение от нормы пробега на 1 литр, (%)	Отклонение разницы между Фактическим пробегом на 1 литр и нормой пробега на 1 литр, приведенная в процентах: Отклонение от нормы пробега на 1 литр, (%) = $100 \cdot (\text{Фактический пробег на 1 л} - \text{Норма пробега на 1 л}) / \text{Норма пробега на 1 л}$	-	-

Приложение. Расчет параметров работы ТС

Движение и работа			
Наименование параметра	Для одного ТС	Для нескольких ТС	Для одного или нескольких водителей
Перерасход от нормы на 100 км за период, (л)	<p>Разница между Фактическим расходом и Расчетным расходом по норме на 100км:</p> <p>Перерасход от нормы на 100 км за период, (л) = Фактический расход - Расчетный расход по норме на 100 км</p> <p>Положительное значение – соответствует перерасходу топлива более нормы</p> <p>Отрицательное значение – соответствует расходу, менее заданной нормы</p>	-	-

Приложение. Расчет параметров работы ТС

Движение и работа			
Наименование параметра	Для одного ТС	Для нескольких ТС	Для одного или нескольких водителей
Недопробег от нормы на 1 л за период, км	Разница между Фактическим пробегом и Расчетным пробегом по норме на 1 литр: Недопробег от нормы на 1 л = Фактический пробег - Расчетный пробег по норме на 1 л	-	-
Норма расхода на час работы двигателя	Норма расхода на час работы двигателя	-	-
Расчетный расход по норме на час работы двигателя, (л)	Расход по норме на час работы двигателя = норма расхода на час работы двигателя * количество часов работы двигателя	-	-

Приложение. Расчет параметров работы ТС

Движение и работа			
Наименование параметра	Для одного ТС	Для нескольких ТС	Для одного или нескольких водителей
Отклонение от нормы на час работы двигателя, (%)	Положительное значение соответствует перерасходу топлива более нормы Отрицательное значение соответствует расходу, менее заданной нормы на час работы двигателя	-	-

Приложение. Расчет параметров работы ТС

Движение и работа			
Наименование параметра	Для одного ТС	Для нескольких ТС	Для одного или нескольких водителей
Перерасход от нормы на час работы двигателя за период, (л)	Разница между фактическим расходом и расходом по норме на час работы двигателя Перерасход от нормы на час работы двигателя = Фактический расход – Расход по норме на час работы двигателя Положительное значение соответствует перерасходу топлива более нормы Отрицательное значение соответствует расходу, менее заданной нормы на час работы двигателя	-	-
Топливо (топливозаправщик)			
Наименование параметра	Для одного ТС	Для нескольких ТС	Для одного или нескольких водителей

Приложение. Расчет параметров работы ТС

Движение и работа			
Наименование параметра	Для одного ТС	Для нескольких ТС	Для одного или нескольких водителей
Начальный объем, (л)	Объем топлива на начало выбранного периода отчета	-	-
Конечный объем, (л)	Объем топлива на конец выбранного периода отчета	-	-
Объем заливов, (л)	Суммарный объем заливов, дата начала которых входит в выбранный период построения отчета	Суммарный объем заливов	Суммарный объем заливов за периоды времени регистрации водителей
Объем выдач, (л)	Суммарный объем выдач, дата начала которых входит в выбранный период построения отчета	Суммарный объем выдач	Суммарный объем выдач за периоды времени регистрации водителей
Объем сливов, (л)	Суммарный объем сливов, дата начала которых входит в выбранный период построения отчета	Суммарный объем сливов	Суммарный объем сливов за периоды времени регистрации водителей

Приложение. Расчет параметров работы ТС

Движение и работа			
Наименование параметра	Для одного ТС	Для нескольких ТС	Для одного или нескольких водителей
Минимальный объем, (л)	Минимальный объем топлива за период построения отчета	-	-
Максимальный объем, (л)	Максимальный объем топлива за период построения отчета	-	-
Возможный слив/ Превышение	<p>Разница между показаниями Датчика уровня топлива LLS и счетчика, вычисляется по формуле:</p> <p>«Начальный объем» - «Конечный объем» + «Объем заливов» - «Объем сливов» - «Объем выдач»</p> <p>В случаях если значение Разницы между показаниями <0 отображается параметр «Превышение объема выдач над объемом заливов, л»</p> <p>В случаях если значение Разницы</p>	-	<p>Для одного водителя значение рассчитывается за суммарное время регистрации водителя на топливозаправщике за период отчета «Не определен» – при регистрации водителя более, чем на одном топливозаправщике за период отчета</p>

Приложение. Расчет параметров работы ТС

Движение и работа	между показаниями меньше		
Наименование параметра	максимального из значений: «Порог слива», «Порог заправки», «1% от объема цистерны» или «20 литров», Omnicomm Online принимает значение «Превышение объема выдач над объемом заливов, л» равным нулю В случае если значение Разницы между показаниями ≥ 0 отображается «Возможный слив, л»	Для нескольких ТС	Для одного или нескольких водителей
Дополнительное оборудование (одна машина)			
Наименование параметра	Аналоговый тип	Импульсный тип	Потенциальный тип
Максимальное значение за период	Максимальное значение на универсальном входе за выбранный период времени	Максимальное значение на универсальном входе за выбранный период времени	-
Минимальное значение за период	Минимальное значение на универсальном входе за выбранный период времени	Минимальное значение на универсальном входе за выбранный период времени	-

Приложение. Расчет параметров работы ТС

Движение и работа			
Наименование параметра	Для одного ТС	Для нескольких ТС	Для одного или нескольких водителей
Суммарное значение за период	-	Суммарное количество включений дополнительного оборудования, подключенного к универсальному входу, за выбранный период	Суммарное количество включений дополнительного оборудования, подключенного к универсальному входу, за выбранный период
Время работы, час:мин:сек	Время за период, в течение которого значение на универсальном входе было выше «Порога значения включения»	-	Время за период, в течение которого было включено дополнительное оборудование, подключенное к универсальному входу
Время простоя, час:мин:сек	Время за период, в течение которого значение на универсальном входе было ниже «Порога значения включения»	-	Время за период, в течение которого было выключено дополнительное оборудование, подключенное к универсальному входу

Приложение. Расчет параметров работы ТС

Движение и работа			
Наименование параметра	Для одного ТС	Для нескольких ТС	Для одного или нескольких водителей
Время работы выше допустимого значения	Время за период, в течение которого значение на универсальном входе было выше «Порога предельно допустимого значения»	-	Время за период, в течение которого значение на универсальном входе было выше «Порога предельно допустимого значения»
Время работы ниже допустимого значения	Время за период, в течение которого значение на универсальном входе было ниже «Порога предельно допустимого значения»	-	Время за период, в течение которого значение на универсальном входе было ниже «Порога предельно допустимого значения»
Пробег с работающим дополнительным оборудованием, км	Пробег за время в течение, которого дополнительное оборудование было включено	-	Пробег за время в течение, которого дополнительное оборудование было включено
Расход с включенным дополнительным оборудованием, л	Расход топлива за время работы дополнительного оборудования		

Приложение. Расчет параметров работы ТС

Движение и работа			
Наименование параметра	Для одного ТС	Для нескольких ТС	Для одного или нескольких водителей
Расход с включенным дополн. оборудованием на час работы двигателя, л	Расход топлива по времени работы двигателя и работы дополнительного оборудования		
Расход с включенным дополнительным оборудованием на 100 км, л	Расход с включенным дополнительным оборудованием на 100 км, л		
Пробег с включенным дополнительным оборудованием на 1 л, км	Средний пробег на 1 литр за время работы дополнительного оборудования		
Обработка площадей			
Наименование параметра	Для одного или нескольких ТС		
Обработанная площадь, га	Обработанная площадь, га = Пробег*Ширину захвата обрабатываемой площади		
Производительность, га/час	Производительность, га/час = Обработанная площадь/ количество моточасов		

Приложение. Расчет параметров работы ТС

Движение и работа			
Наименование параметра	Для одного ТС	Для нескольких ТС	Для одного или нескольких водителей
Удельный расход, л/га	Удельный расход = Фактический расход / Обработанная площадь		
Показания счетчиков с шины CAN на конец периода отчета			
Наименование параметра	Для одного ТС		
Значение одометра, км	Суммарный пробег ТС на конец выбранного периода с момента выпуска ТС. Точность – 0,1 км		
Значение счетчика моточасов, час:мин	Общее количество моточасов ТС на конец выбранного периода с момента выпуска ТС. Точность – 1 мин		
Значение счетчика расхода топлива, л	Суммарное количество израсходованного топлива ТС на конец выбранного периода с момента выпуска ТС. Точность – 1 л		
Значения счетчиков до ТО с шины CAN			
Наименование параметра	Для одного ТС		
Пробег до ТО, км	Пробег, оставшийся до технического обслуживания. В случае если техническое обслуживание было пропущено, параметр «Пробег до ТО» принимает отрицательное значение. Точность – 1 км		

Движение и работа			
Наименование параметра	Для одного ТС	Для нескольких ТС	Для одного или нескольких водителей
Моточасов до ТО, ч	Время работы двигателя, оставшееся до следующего технического обслуживания. . В случае если техническое обслуживание было пропущено, параметр «Моточасов до ТО» принимает отрицательное значение. Точность – 1 ч		
Данные с CAN за период построения отчета			
Наименование параметра	Для одного ТС		
Пробег, км	Суммарный пробег ТС за период построения отчета. Точность 0,1 км		
Моточасы, час:мин	Общее количество моточасов ТС за период построения отчета. Точность 1 мин		
Расход топлива, л	Суммарное количество израсходованного топлива ТС за период построения отчета. Точность 0,1 л		

OMNICOMM

info@omnicomm.ru

www.omnicomm.ru